



TECHNICKÁ UNIVERZITA V LIBERCÍ  
Ekonomická fakulta



# **Výroční zpráva o činnosti Ekonomické fakulty Technické univerzity v Liberci za rok 2011**

Liberec, listopad 2012

## OBSAH

<b>ÚVOD</b>	4
<b>1. SYSTÉM STUDIA</b>	5
1.1 Přehled akreditovaných studijních programů	5
1.2 Bakalářské studium	6
1.3 Dobíhající magisterské studium	7
1.4 Navazující magisterské studium	7
1.5 Doktorské studium	8
1.6 Celoživotní vzdělávání	9
1.7 Základní číselné údaje	9
1.8 Zahraniční studenti na Ekonomické fakultě	23
1.9 Zahraniční studenti na Ekonomické fakultě v rámci programu ERASMUS	24
1.10 Zahraniční studenti na Ekonomické fakultě – samoplátci	24
<b>2. VĚDECKOVÝZKUMNÁ A PUBLIKAČNÍ ČINNOST</b>	24
2.1 Vědeckovýzkumná činnost	24
2.2 Publikační činnost	25
2.3 Transformační a rozvojové projekty	27
<b>3. ODDĚLENÍ PRO VNĚJŠÍ VZTAHY</b>	27
<b>4. VÝZNAMNÉ OBLASTI ČINNOSTI FAKULTY 2011</b>	35
<b>5. KATEDRY</b>	36
5.1 Katedra podnikové ekonomiky (KPE)	36
5.2 Katedra informatiky (KIN)	52
5.3 Katedra mezinárodního obchodu (KOB)	62
5.4 Katedra ekonomické statistiky (KSY)	68
5.5 Katedra financí a účetnictví (KFÚ)	76
5.6 Katedra marketingu (KMG)	92
5.7 Katedra práva (KPR)	100
5.8 Katedra cizích jazyků (KCJ)	105
5.9 Katedra ekonomie (KEK)	117
5.10 Katedra pojišťovnictví (KPO)	130
<b>6. AKADEMICKÝ SENÁT</b>	141
<b>7. VĚDECKÁ RADA</b>	144
<b>8. ČESKÁ SPOLEČNOST PRO SYSTÉMOVOU INTEGRACI NA EF TUL</b>	145
<b>9. REDAKCE ČASOPISU E+M</b>	146
<b>10. PERSONÁLNÍ OBSAZENÍ, VÝBĚROVÉ ŘÍZENÍ</b>	147
10.1 Personální změny v průběhu roku 2011	147
10.2 Výběrové řízení	150
<b>ZÁVĚR</b>	151

## EKONOMICKÁ FAKULTA

### Vedení fakulty

<b>Děkanka</b>	doc. Dr. Ing. Olga Hasprová
<b>Proděkani</b>	
pro prezenční studium	PhDr. Ing. Helena Jáčová, Ph.D.
pro kombinované studium a výuku v angličtině	Mgr. Hana Stárová
pro vědeckovýzkumnou činnost	doc. Ing. Miroslav Žižka, Ph.D.
pro vnější vztahy	Ing. Jaroslav Demel
<b>Tajemnice</b>	Ing. Jarmila Hawlová

### Akademický senát

<b>Předsedyně</b>	Ing. Martina Černíková, Ph.D. (do 31. 1. 2011) Bc. Ing. Karina Mužáková, Ph. D. (od 31. 1. 2011)
<b>Místopředseda</b>	Ing. Jaroslava Syrovátková, Ph.D. (komora akademických pracovníků) – do 31. 1. 2011 Ing. Jan Öhm (komora akademických pracovníků) – od 31. 1. 2011 Ing. Michal Tvrzník (komora studentů) – od 21. 6. 2011 Petra Pešková (komora studentů) – do 21. 6. 2011
<b>Tajemnice</b>	Ing. Karina Mužáková (do 31. 1. 2011) Mgr. Šárka Hastrdlová, Ph.D. (od 31. 1. 2011)
<b>Členové komory zaměstnanců</b>	Od 31. 1. 2011 – doc. Ing. Klára Antlová, Ph.D., Ing. Jaroslava Syrovátková, Ph.D., Ing. Josef Horák, Ph.D., Ing. Aleš Kocourek, Ph.D., Ing. Martina Ortová, Ph.D.
<b>Komora studentů</b>	Od 21. 6. 2011 – Ing. Michal Tvrzník, Jan Sál, Lukáš Elstner, Kateřina Pavlíková Do 21. 6. 2011 – J. Janečková, Bc. S. Nixbauerová, P. Pešková, Bc. P. Ullmannová
<b><u>Kolegium děkanky</u></b>	doc. Dr. Ing. Olga Hasprová, Ing. Martina Černíková (do 31. 1. 2011), Bc. Ing. Karina Mužáková, Ph.D. (od 31. 1. 2011), Ing. Jaroslav Demel, PhDr. Ing. Helena Jáčová, Ph.D., Ing. Jarmila Hawlová, Mgr. Hana Stárová, doc. Ing. Miroslav Žižka, Ph.D.
<b><u>Vědecká rada</u></b>	Ing. Pavel Boček, doc. Ing. Arnošt Böhm, CSc., prof. Ing. Eva Cihelková, CSc., prof. Ing. Jan Čapek, CSc., prof. Ing. Jaroslav

Daňhel, CSc., prof. Ing. Jiří Fárek, CSc., doc. Dr. Ing. Olga Hasprová, JUDr. Oldřich Horák, prof. Ing. Ivan Jáč, CSc., PhDr. Ing. Helena Jáčová, Ph.D., prof. Ing. Eva Kislingerová, CSc., prof. Ing. Radko Kovář, CSc., prof. Ing. Jiří Kraft, CSc., prof. Ing. Květa Kubátová, CSc., doc. Dr. Ing. Drahomíra Pavelková, doc. Ing. Petra Rydvalová, (od 10. 5. 2011), Ph.D., doc. Ing. Jan Skrbek, Dr., doc. Ing. Iva Ritschelová, CSc., prof. Ing. Jaroslav Sedláček, CSc., prof. Ing. Miroslav Svatoš, CSc., doc. Ing. Emil Vacík, Ph.D., Ing. Petr Zahradník, MSC, doc. Ing. Miroslav Žižka, Ph.D.

### **Administrativa**

<b>Sekretariát</b>	Martina Burianová
<b>Studijní oddělení</b>	Jana Bělohávková Lenka Mráčková Kateřina Těhníková
<b>Pedagogické oddělení</b>	Renata Kotrčová
<b>Oddělení vnějších vztahů</b>	Ing. Kateřina Feckaničová
<b>Vědecké oddělení</b>	Miroslava Rybářová
<b>Redakce časopisu E+M</b>	Ing. Šárka Hyblerová, Ph.D

### **Katedry**

	Vedoucí
<b>Katedra podnikové ekonomiky</b>	prof. Ing. Ivan Jáč, CSc.
<b>Katedra pojišťovnictví</b>	doc. Ing. Arnošt Böhm, CSc.
<b>Katedra informatiky</b>	doc. Dr. Ing. Jan Skrbek
<b>Katedra ekonomické statistiky</b>	Ing. Vladimíra Hovorková Valentová, Ph.D.
<b>Katedra ekonomie</b>	prof. Ing. Jiří Kraft, CSc.
<b>Katedra marketingu</b>	doc. RNDr. Pavel Strnad, CSc. (od 1. 9. 2011 doc. Ing. Jozefína Simová, Ph.D.)
<b>Katedra financí a účetnictví</b>	doc. Dr. Ing. Olga Hasprová
<b>Katedra práva</b>	Mgr. Karel Severa
<b>Katedra cizích jazyků</b>	Mgr. Hana Stárová
<b>Katedra mezinárodního obchodu</b>	Ing. Jaroslav Demel



## ÚVOD

Tak jako v minulých letech se opakuje struktura výroční zprávy, tj. výroční zpráva pro potřeby fakulty, za kterou následuje jako příloha výroční zpráva pro potřeby TUL a MŠMT.

V pedagogické činnosti fakulta v roce 2011 prošla dosti obtížným obdobím. Fakultě byla odebrána akreditace habilitačního řízení a řízení ke jmenování profesorem v oboru: Podniková ekonomika a management, ne zcela úspěšně prošla kontrolou akreditační komise zaměřenou na doktorská studia. U studijního oboru Ekonomika a management byla fakultě omezena akreditace v tom smyslu, že fakulta nemůže přijímat studenty do tohoto programu. U dalších studijních programů měla AK určité výhrady, ke kterým se fakulta bude muset vyjádřit v roce 2012. Fakulta pokračovala v realizaci již dlouhodobě akreditovaných bakalářských, magisterských a doktorských studijních programů: Ekonomika a management, Systémové inženýrství a informatika, Hospodářská politika a správa.

Jako již tradičně zájem studentů o studium na Ekonomické fakultě celkově přesahoval možnosti fakulty. Výraznějším způsobem se začíná projevovat pokles zájmu studentů o studijní obor Pojišťovnictví. Favority studentů jsou obory, u kterých je nižší objem matematiky.

Vedení fakulty podporuje vědecko výzkumnou a publikační činnost akademických pracovníků jako nedílnou část jejich pracovní náplně a současně jako další zdroj spolufinancování fakulty. Ve srovnání s minulými lety lze v publikační činnosti pozorovat nárůst počtu publikací. Ve vědeckovýzkumné práci se fakulta do budoucna musí orientovat především na granty GAČR a TAČR, případně na projekty ministerstev odpovídající vyučovaným oborům.

V rámci oddělení vnějších vztahů fakulty a Rady pro komunikaci byl vytvořen základ pro rozvíjení partnerských vztahů s firmami a institucemi. V oblasti zahraniční spolupráce fakulta pokračovala ve zprostředkovávání studijních pobytů studentů i pedagogů, jejichž význam neustále roste.

Materiální a prostorové podmínky pro práci fakulty se v roce 2011 mírně zlepšily. Přetrvávajícím problémem je absence velkokapacitní učebny. Tento problém bude v nejbližší budoucnosti zřejmě vyřešen výstavbou budovy G, kde by měly vzniknout velkokapacitní posluchárny.

## 1. SYSTÉM STUDIA

### 1.1 Přehled akreditovaných studijních programů

K 31. 12. 2011 měla Ekonomická fakulta akreditovány následující studijní programy a obory:

#### Bakalářské studijní programy

Studijní program	Studijní obor	Forma studia	Akreditováno do
B 6202 Hospodářská politika a správa	Pojišťovnictví	P	31. 5. 2012
B 6208 Ekonomika a management	Podniková ekonomika	P, K, i v AJ	31. 5. 2012
B 6208 Ekonomika a management	Ekonomika a management mezinárodního obchodu	P	2. 4. 2013
B 6208 Ekonomika a management	Ekonomika a management služeb	P	31. 7. 2013
B 6208 Ekonomika a management	Cestovní ruch	P	1. 11. 2013
B 6209 Systémové inženýrství a informatika	Podnikatelská informatika	P	na dostudování do 31. 10. 2013
B 6209 Systémové inženýrství a informatika	Manažerská informatika	P	31. 7. 2013
B 6209 Systémové inženýrství a informatika	Informační a komunikační management (Univerzita Nisa)	P	30. 6. 2013
B 6209 Systems Engineering and Informatics	Information and Communication Management	P, AJ	30. 6. 2013
B 6208 Ekonomika a management	Podniková ekonomika – pro absolventy neekon. fakult	K, AJ	31. 5. 2012

#### Navazující magisterské studijní programy

Studijní program	Studijní obor	Forma studia	Akreditováno do
N 6202 Hospodářská politika a správa	Pojišťovnictví	P	31. 5. 2012
N 6208 Ekonomika a management	Podniková ekonomika	P, i v AJ	31. 5. 2012
N 6208 Ekonomika a management	Podniková ekonomika	K	1. 6. 2014
N 6209 Systémové inženýrství a informatika	Manažerská informatika	P	20. 10. 2015

#### Magisterské studijní programy

Studijní program	Studijní obor	Forma studia	Akreditováno do
M 6202 Hospodářská politika a správa	Pojišťovnictví	P	31. 10. 2011
M 6208 Ekonomika a management	Podniková ekonomika	P, K, i v AJ	na dostudování do 31. 10. 2015
M 6209 Systémové inženýrství a informatika	Manažerská informatika	P	na dostudování do 31. 10. 2014

### Doktorské studijní programy

Studijní program	Studijní obor	Forma studia	Akreditováno do
P 6202 Hospodářská politika a správa	Pojišťovnictví	P, K	5. 5. 2013
P 6208 Ekonomika a management	Organizace a řízení podniků	P, K	1. 6. 2014
P 6209 Systémové inženýrství a informatika	Ekonomická informatika	P, K	12. 5. 2014
P 6209 System Engineering and Informatics	Economics and Informatics	P, K, AJ	12. 5. 2014

P – prezenční forma studia

K – kombinovaná forma studia

AJ – výuka také v anglickém jazyce

### 1.2 Bakalářské studium

**B 6202** *Hospodářská politika a správa, studijní obor Pojišťovnictví*  
standardní délka studia 3 roky – studium prezenční

**B 6208** *Ekonomika a management, studijní obor Podniková ekonomika*  
standardní délka studia 3 roky – studium prezenční a kombinované paralelní studijní program v anglickém jazyce (studium je organizováno pro cizince za úplaty)

**B 6208** *Ekonomika a management, studijní obor Ekonomika a management mezinárodního obchodu*  
standardní délka studia 3 roky – studium prezenční

**B 6208** *Ekonomika a management, studijní obor Ekonomika a management služeb*  
standardní délka studia 3 roky – studium prezenční

**B 6208** *Ekonomika a management, studijní obor Cestovní ruch*  
standardní délka studia 3 roky – studium prezenční

Tyto studijní programy jsou akreditovány pro 1. stupeň vysokoškolského studia, které je zaměřeno na přípravu k výkonu povolání nebo ke studiu v navazujících magisterských studijních programech. Absolventům tohoto studia je udělen akademický titul bakalář (Bc.). Po získání titulu bakalář lze odejít do praxe nebo pokračovat ve studiu v navazujících magisterských programech na EF TUL nebo dalších českých či zahraničních vysokých školách.

Studenti jsou připravováni k řešení standardních ekonomických situací na střední řídicí úrovni. Absolvování povinných a různých volitelných předmětů umožňuje uplatnění v různých sférách výrobní a řídicí praxe i v dalších oblastech soukromého, družstevního a státního podnikání. Volitelné předměty prohlubují a usměrňují znalosti a praktické dovednosti absolventů tak, aby byli schopni působit v různých typech podniků (průmyslových, obchodních a dalších). Pokud mají studenti zájem, mohou pokračovat v magisterském navazujícím studiu stejného studijního oboru.

**B 6209** *Systémové inženýrství a informatika, studijní obor Podnikatelská informatika*  
standardní délka studia 3 roky – studium prezenční (pouze na dostudování z důvodu změny názvu oboru)

**B 6209** *Systémové inženýrství a informatika, studijní obor Manažerská informatika*  
standardní délka studia 3 roky - studium prezenční (nový název oboru od a.r. 2009/2010)

Zvláštností tohoto studijního oboru je roční řízená praxe v podniku. Absolventi studia naleznou uplatnění při tvorbě informačních systémů podniku, včetně aplikace výpočetní techniky, v informačních centrech, v peněžnictví a obchodu, při využití špičkových informačních technologií, ve firmách zaměřených na tvorbu, prodej a nákup programového a technického vybavení a v manažerských funkcích nejrůznějších podniků. Pokud mají studenti zájem, mohou pokračovat v magisterském studiu studijního oboru Manažerská informatika.

**B 6209** *Systems Engineering and Informatics, studijní obor Information and Communication Management (Univerzita Nisa)*  
standardní délka studia 3 roky – studium prezenční

Tento studijní obor je zřízen ve spolupráci s Fakultou přírodovědně-humanitní a pedagogickou TUL a se zahraničními partnery Hochschule Zittau/Görlitz (Německo) a Politechnika Wroclawska, Jelenia Góra (Polsko). Před zahájením prvního ročníku studia probíhal pětiletý intenzivní kurz anglického jazyka, kde vyučovali rodilí mluvčí. Dále kurz vedli pedagogové TUL, kteří připravovali studenty v oblasti odborné terminologie. První ročník studia probíhá na EF TUL, druhý rok studenti absolvují v Polsku a třetí rok studují v Německu, kde také vykonávají jednosemestrální praxi a následně dokončují studium s titulem BSc. Tento studijní obor je po celou dobu studia vyučován v anglickém jazyce.

### 1.3 Dobíhající magisterské studium

Magisterské pětileté studium na Ekonomické fakultě TUL dobíhá a je nahrazeno strukturovanou formou studia. Dobíhající magisterská forma studia je ukončena státními závěrečnými zkouškami a získáním titulu inženýr (Ing.).

**M 6202** *Hospodářská politika a správa, studijní obor Pojišťovnictví*  
standardní délka studia 5 let – studium prezenční

**M 6208** *Ekonomika a management, studijní obor Podniková ekonomika*  
standardní délka studia 5 let – studium prezenční a kombinované (u kombinované formy je studium rozloženo na 6 let)

**M 6209** *Systémové inženýrství a informatika, studijní obor Manažerská informatika*  
standardní délka studia 5 let – studium prezenční

### 1.4 Navazující magisterské studium

Navazující magisterské studium trvá 2 roky. Student se může zapsat do této formy studia jedině tehdy, splnil-li všechny podmínky studia první části a získal titul bakalář (Bc.). Fakulta organizuje přijímací řízení do navazujícího magisterského studia i pro absolventy bakalářského studia z jiných ekonomických fakult v České republice či v zahraničí. Podmínkou přijetí absolventa s bakalářským

titulem z jiné fakulty do 1. ročníku navazujícího magisterského studia je úspěšné složení přijímacích zkoušek. Studium končí obhájením diplomové práce a státní závěrečnou zkouškou. Absolventům je udělen titul inženýr (Ing.). Tento postup platí pro studijní obory Pojišťovnictví, Podniková ekonomika a Manažerská informatika.

**N 6202** *Hospodářská politika a správa – navazující studium, studijní obor Pojišťovnictví*  
standardní délka studia 2 roky – studium prezenční. Podmínkou přijetí je absolvování ekonomického oboru, získání titulu bakalář (Bc.) a složení přijímacích zkoušek.

Absolventi se uplatní v pojišťovnách, finančních společnostech, v penzijních a investičních fondech a v podnicích, kde se budou zabývat problémy spojenými s pojišťovnictvím za pomoci výpočetní techniky a matematických metod (počítače, sítě, informační služby, software apod.). Uplatnění mohou nalézt také ve sféře centrálního řízení (ministerstvo financí a jeho složky, ministerstvo práce a sociálních věcí a jeho složky, především finanční a pracovní úřady, celní správa apod.). Díky získaným širším ekonomickým znalostem mohou nalézt uplatnění i v ekonomických útvarech podniků a organizací i ve sféře centrálního řízení, veřejné správy a samosprávy.

**N 6208** *Ekonomika a management – navazující studium, studijní obor Podniková ekonomika*  
standardní délka studia 2 roky – studium prezenční a kombinované. Podmínkou přijetí je absolvování ekonomického oboru bakalářského studia, získání titulu bakalář (Bc.) a složení přijímacích zkoušek;  
paralelní studijní program v anglickém jazyce – standardní délka studia 2 roky – studium prezenční. Studium je organizováno pro cizince za úplatu.

V tomto oboru si klade Ekonomická fakulta za cíl vychovat odborníky zejména pro ekonomické řízení podniků s možností dalšího uplatnění ve státní správě a dalších ekonomických subjektech. Absolventi jsou připraveni k řešení standardních i koncepčních úkolů při řízení podniků.

**N 6209** *Systémové inženýrství a informatika, studijní obor Manažerská informatika*  
standardní délka studia 2 roky – studium prezenční. Podmínkou přijetí je absolvování ekonomického nebo informatického studijního oboru bakalářského studia, získání titulu bakalář (Bc.) a složení přijímacích zkoušek.

Studenti tohoto studijního oboru získají schopnosti analyzovat a navrhovat optimální koncepci a provoz informačních systémů podnikatelských subjektů s ohledem na uživatele systému. Naučí se efektivně získávat a zpracovávat informace, uplatní znalosti interpersonální komunikace v podnikatelské činnosti. Budou schopni racionálně využívat znalosti a praktické zkušenosti z oblasti ekonomických oborů a managementu, pružně reagovat na dynamický rozvoj podnikatelského okolí.

## 1.5 Doktorské studium

V roce 2011 byly na fakultě akreditovány tři doktorské studijní programy. Jedná se o třetí stupeň studia, připravující studenty pro vysoké manažerské funkce a dávající jim základ pro vědeckou práci. Absolventi doktorských studijních programů jsou určeni pro výkon manažerských funkcí v příslušných oblastech a v neposlední řadě i pro potřeby výzkumu a výuky ve vědeckovýzkumných ústavech a na vysokých školách.

Jsou to následující studijní programy a obory:

**P 6202** *Hospodářská politika a správa, studijní obor Pojišťovnictví*

Hlavní předměty doktorského studijního oboru Pojišťovnictví tvoří komplex aktuárských a ekonomických věd.

**P 6208** *Ekonomika a management, studijní obor Organizace a řízení podniků*

Hlavním předmětem doktorského studijního oboru Organizace a řízení podniků je podnik jako spojení lidských a věcných činitelů, jehož cílem je co nejefektivnější vytváření výrobků a poskytování služeb určených k uspokojování potřeb trhu. Jde o podniky průmyslové, obchodní, dopravní, služeb (zejména informačních) aj.

**P 6209** *Systémové inženýrství a informatika* je členěn na studijní obory:

- Ekonomická informatika,
- Informatika ve veřejné správě,
- Informační a znalostní management.

Je organizován a řízen třemi spolupracujícími vysokými školami a jejich fakultami. Jsou to:

- Technická univerzita v Liberci, Ekonomická fakulta, na které se studuje obor Ekonomická informatika,
- Univerzita Pardubice, Fakulta ekonomicko-správní se studijním oborem Informatika ve veřejné správě,
- Univerzita Hradec Králové, Fakulta informatiky a managementu s oborem Informační a znalostní management.

Realizuje se jako vzájemně propojená aktivita všech tří zúčastněných fakult, přičemž se nejedná o paralelně probíhající studium na zúčastněných fakultách, ale o studium společné, ve kterém se počítá s mobilitou studentů i pedagogů. Studium se řídí společným studijním a zkušebním řádem, odbornou kvalitu navrhovaného doktorského studijního programu garantuje společná oborová rada, ve které jsou rovnoměrně zastoupeny všechny participující strany a další odborníci.

Na Ekonomické fakultě TUL se studuje obor Ekonomická informatika, který je zaměřen na využití technických prostředků, programového vybavení a teoretických poznatků z oblasti informatiky na jednotlivých úrovních hospodářského řízení podnikatelských subjektů. Důležitou roli hrají ekonomické aspekty aplikace informačních technologií v řízení.

## 1.6 Celoživotní vzdělávání

V rámci své vzdělávací činnosti fakulta spolupracovala s Centrem dalšího vzdělávání TUL (dále „CDV“). Fakulta má vypracována pravidla studia celoživotního vzdělávání ve studijním oboru Podniková ekonomika. Pro malý zájem uchazečů nebylo toto vzdělávání otevřeno.

Pedagogové Ekonomické fakulty zajišťovali přednášky a semináře v ekonomických a jim příbuzných oborech a také vyučovali v jazykových kurzech, které organizovalo CDV.

## 1.7 Základní číselné údaje

Přijímací řízení do 1. ročníku bakalářského studia

Přijímací řízení pro akademický rok 2011/2012 probíhalo v červnu roku 2011. Přijímací zkoušky se skládaly ze dvou částí. Měly formu písemného testu z vybraného cizího jazyka a písemné zkoušky z matematiky.

Každá z výše uvedených částí písemného testu byla obodována. Maximální počet bodů za každou část byl stanoven hodnotou 100. Pro úspěšné absolvování přijímacího řízení bylo nutné splnit minimální celkovou hodnotu 100 bodů z obou částí, přičemž minimální hodnota v každé části přijímacího řízení nesměla klesnout pod 50 bodů. U oborů Cestovní ruch, Ekonomika a management služeb se přijímací zkoušky skládaly ze dvou částí a to: jazykový test a test všeobecných studijních předpokladů. Pro úspěšné absolvování přijímacího řízení bylo nutné splnit minimální celkovou hodnotu 100 bodů z obou částí, přičemž minimální hodnota v každé části přijímacího řízení nesměla klesnout pod 50 bodů.

Přijímací zkoušku z cizího jazyka nemuseli vykonat uchazeči o studium, kteří předložili ověřenou kopii mezinárodně uznávaného jazykového certifikátu na úrovni minimálně B1. Fakulta opět přijímala studenty na základě prospěchu dosaženého na střední škole. Ke studiu do všech bakalářských studijních oborů byli přijati bez přijímacích zkoušek studenti, kteří dosáhli celkového průměru studia na střední škole do 1,50 včetně (výroční vysvědčení za I., II., III. ročník a pololetní IV. ročníku), u absolventů víceletých gymnázií se bral průměr za poslední čtyři roky studia.

Jako každým rokem vznikly disproporce mezi počtem uchazečů, kteří splnili podmínky přijímacího řízení a počtem uchazečů, kteří se skutečně zapsali ke studiu. Fakulta pro malý zájem uchazečů neotevřela studijní obor Pojišťovnictví a navýšila kapacitu u oboru Cestovní ruch.

**Přijímací řízení do navazujícího magisterského studia**

EF TUL vypsal přijímací zkoušky pro absolventy ekonomických bakalářských oborů jiných fakult VŠ. Přijímací zkoušku museli podstoupit i bakaláři EF, kteří nesplnili kritéria stanovená pro postup do navazujícího magisterského studia. Fakulta přijímala bakaláře do navazujícího magisterského studia v následujících studijních oborech: Pojišťovnictví (prezenční forma studia), Podniková ekonomika (v prezenční i kombinované formě studia) a Manažerská informatika (prezenční forma studia). Přijímací zkouška spočívala v písemném testu ze znalostí teoretického ekonomického základu a oborově zaměřených znalostí formou testů a řešení příkladů. Zájem o typ tohoto studia převýšil jako každý rok téměř dvojnásobně kapacitní možnosti fakulty a směrná čísla daná MŠMT.

Ekonomická fakulta zaznamenala pokles zájmu o studium v doktorských studijních oborech.

Výsledky přijímacího řízení pro akademický rok 2011/2012

Číslo stud. progr.	Název studijního programu – oboru	Počet přihlášených uchazečů			Nedostavili se			Počet přijatých uchazečů			Zapsaní		
		P	K	Cel.	P	K	Cel.	P	K	Cel.	P	K	Cel.
<b>Bakalářské studium</b>													
6202B	Hospodářská politika a správa - Pojišťovnictví	47		47	7		7	14		14	0		0
6208B	Ekonomika a management - Podniková ekonomika	477	225	702	106	52	158	180	121	301	121	99	220
6208B	Ekonomika a management - Ekonomika a management mezinárodního obchodu	272		272	62		62	96		96	52		52
6208B	Ekonomika a management - Ekonomika a management služeb	413		413	51		51	151		151	93		93
6208B	Ekonomika a management - Cestovní ruch	521		521	76		76	172		172	112		112
6209B	System Engineering and Informatics - Information and Communication Management	8		8	2		2	6		6	2		2
6209B	Systémové inženýrství a informatika - Manažerská informatika	54		54	10		10	35		35	20		20
<b>Celkem za bakalářský studijní program</b>		<b>1 792</b>	<b>225</b>	<b>2 017</b>	<b>314</b>	<b>52</b>	<b>366</b>	<b>654</b>	<b>121</b>	<b>775</b>	<b>400</b>	<b>99</b>	<b>499</b>
<b>Navazující magisterské studium</b>													
6202N	Hospodářská politika a správa - Pojišťovnictví	23		23	5		5	15		15	10		10
6208N	Ekonomika a management - Podniková ekonomika	340	291	631	78	70	148	174	111	285	161	100	261
6209N	Systémové inženýrství a informatika - Manažerská informatika	28		28	6		6	21		21	14		14
<b>Celkem za navazující magisterský studijní program</b>		<b>391</b>	<b>291</b>	<b>682</b>	<b>89</b>	<b>70</b>	<b>159</b>	<b>210</b>	<b>111</b>	<b>321</b>	<b>185</b>	<b>100</b>	<b>285</b>
<b>Doktorské studium</b>													
6202P	Hospodářská politika a správa - Pojišťovnictví		1	1					1	1		1	1
6208P	Ekonomika a management - Organizace a řízení podniků	3	6	9	1		1	2	3	5	2	2	4
6209P	Systémové inženýrství a informatika - Ekonomická informatika		3	3					3	3		3	3
<b>Celkem za doktorský studijní program</b>		<b>3</b>	<b>10</b>	<b>13</b>	<b>1</b>		<b>1</b>	<b>2</b>	<b>7</b>	<b>9</b>	<b>2</b>	<b>6</b>	<b>8</b>
<b>CELKEM ZA EKONOMICKOU FAKULTU</b>		<b>2 186</b>	<b>526</b>	<b>2 712</b>	<b>404</b>	<b>122</b>	<b>526</b>	<b>866</b>	<b>239</b>	<b>1 105</b>	<b>587</b>	<b>205</b>	<b>792</b>

Pozn.:

B – bakalářské studium, N – navazující studium, P – doktorské studium

P – prezenční forma studia

K – kombinovaná forma studia



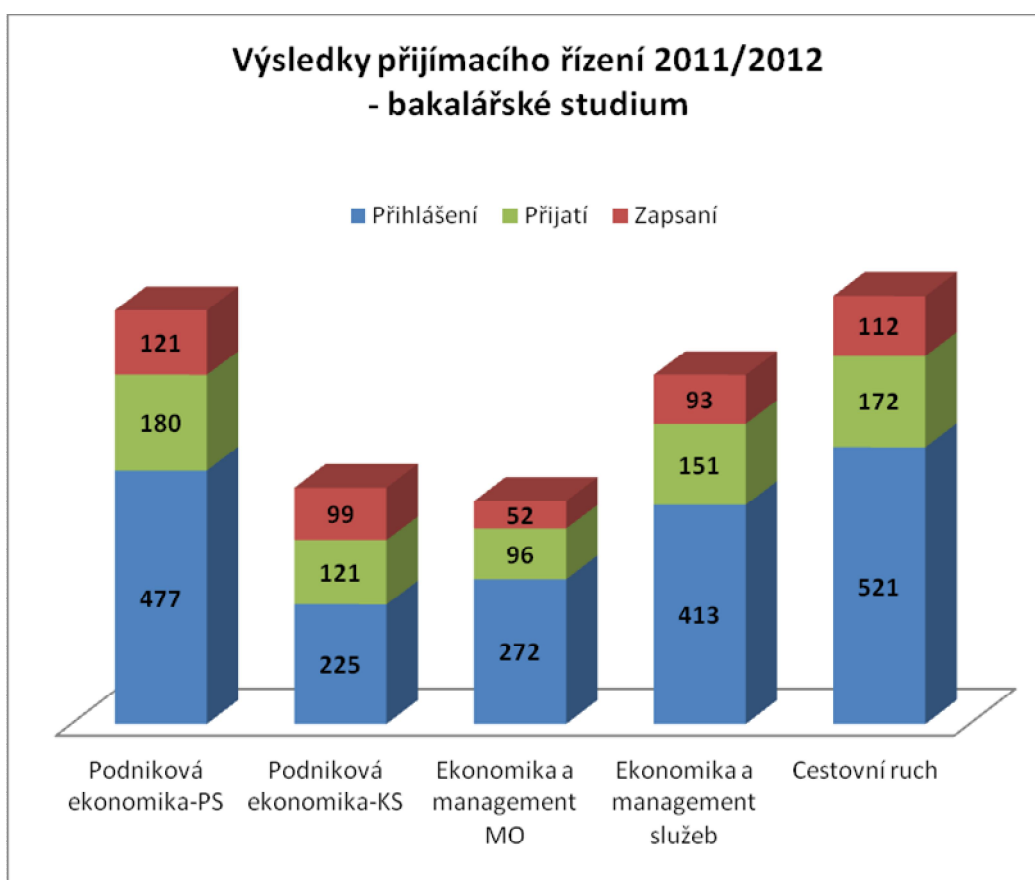
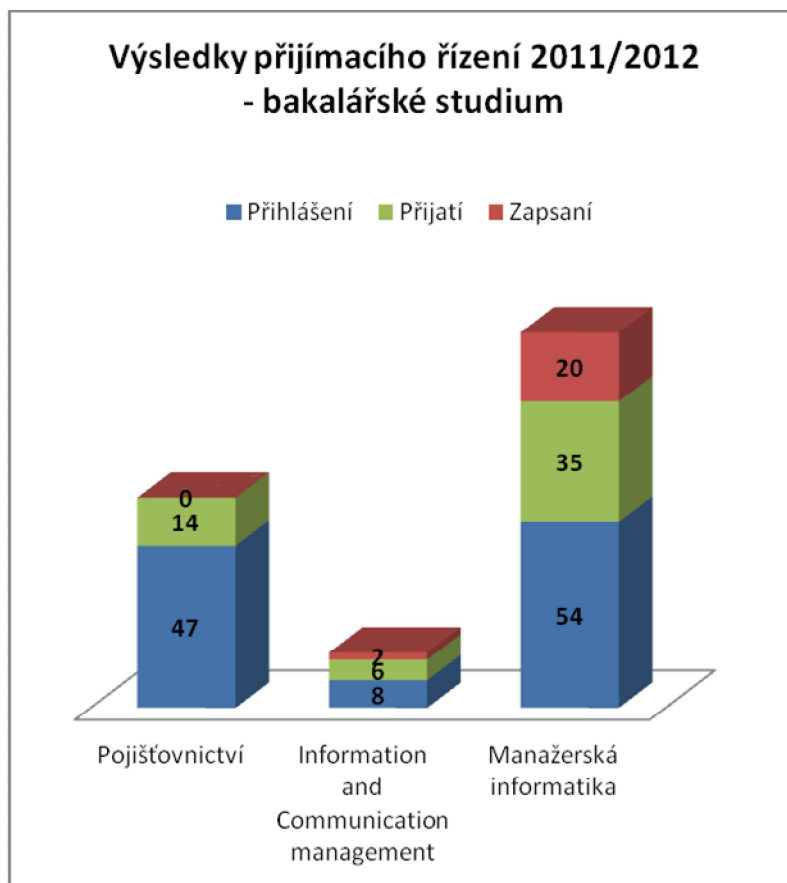

### PŘIHLÁŠENÍ uchazeči - bakalářské studium 2011/2012

- Pojišťovnictví
- Podniková ekonomika-KS
- Ekonomika a management služeb
- Information and Communication management
- Podniková ekonomika-PS
- Ekonomika a management MO
- Cestovní ruch
- Manažerská informatika

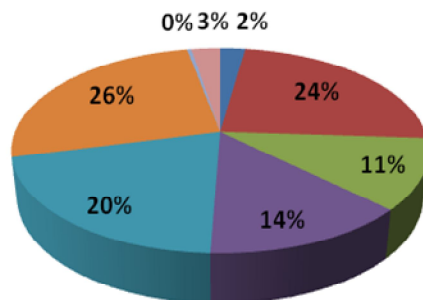

### PŘIJATÍ uchazeči - bakalářské studium 2011/2012

- Pojišťovnictví
- Podniková ekonomika-KS
- Ekonomika a management služeb
- Information and Communication management
- Podniková ekonomika-PS
- Ekonomika a management MO
- Cestovní ruch
- Manažerská informatika

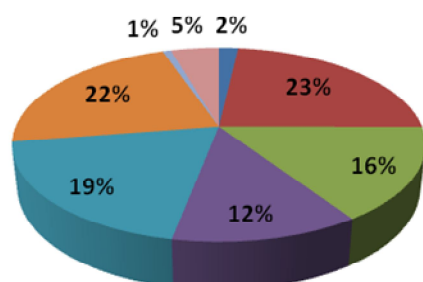

### ZAPSANÍ uchazeči - bakalářské studium 2011/2011

- Pojišťovnictví
- Podniková ekonomika-KS
- Ekonomika a management služeb
- Information and Communication management
- Podniková ekonomika-PS
- Ekonomika a management MO
- Cestovní ruch
- Manažerská informatika

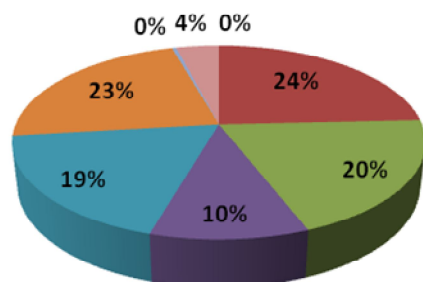

### Výsledky přijímacího řízení 2011/2012 - magisterské studium

■ Přihlášení ■ Přijatí ■ Zapsaní

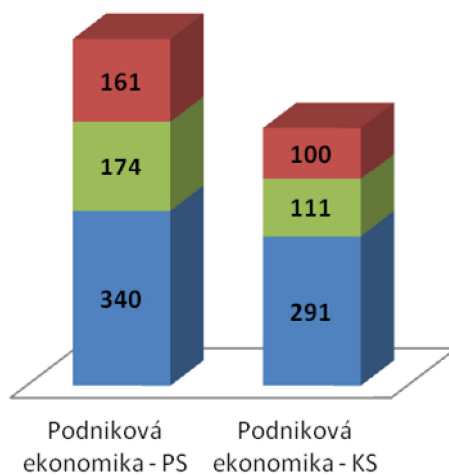

### Výsledky přijímacího řízení 2011/2012 - magisterské studium

■ Přihlášení ■ Přijatí ■ Zapsaní

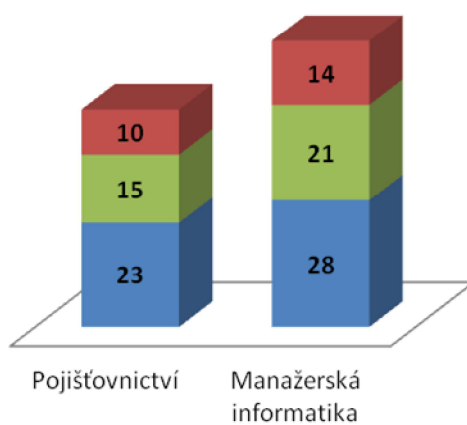

### PŘIHLÁŠENÍ uchazeči - magisterské studium 2011/2012

- Pojišťovnictví
- Podniková ekonomika - PS
- Podniková ekonomika - KS
- Manažerská informatika

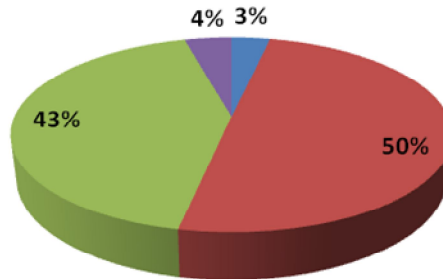

### PŘIJATÍ uchazeči - magisterské studium 2011/2012

- Pojišťovnictví
- Podniková ekonomika - PS
- Podniková ekonomika - KS
- Manažerská informatika

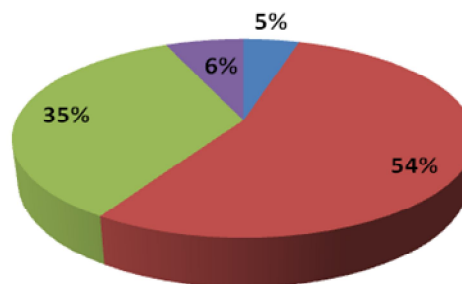

### ZAPSANÍ uchazeči - magisterské studium 2011/2012

- Pojišťovnictví
- Podniková ekonomika - PS
- Podniková ekonomika - KS
- Manažerská informatika

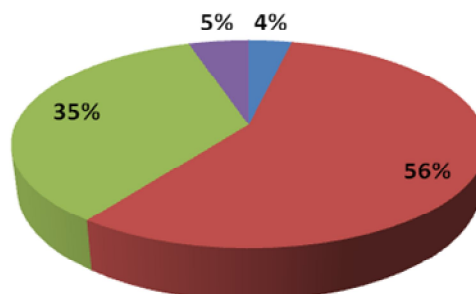

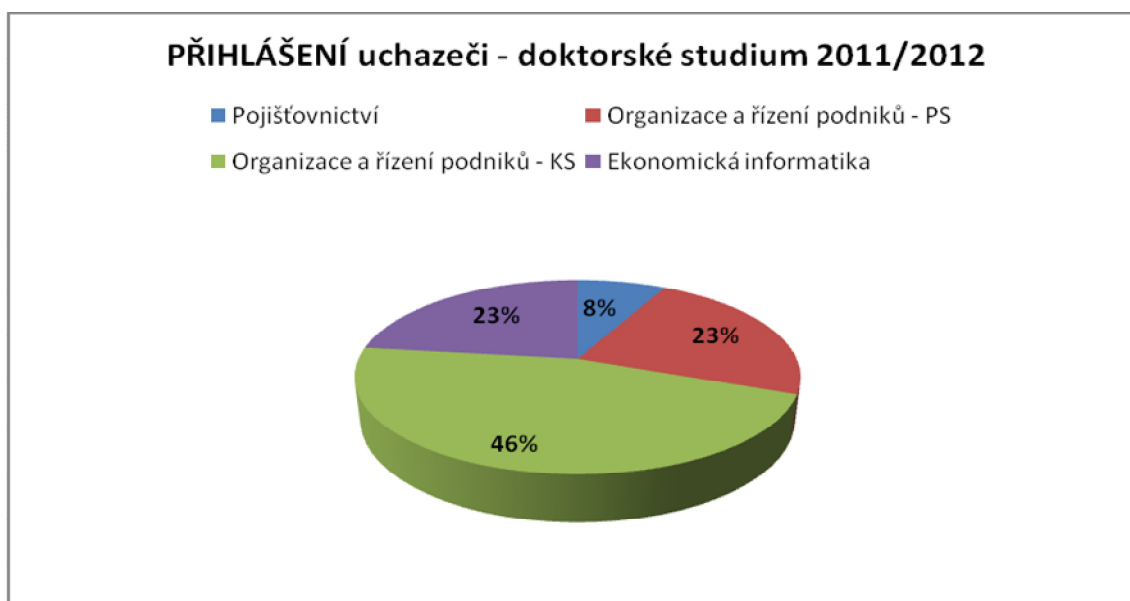
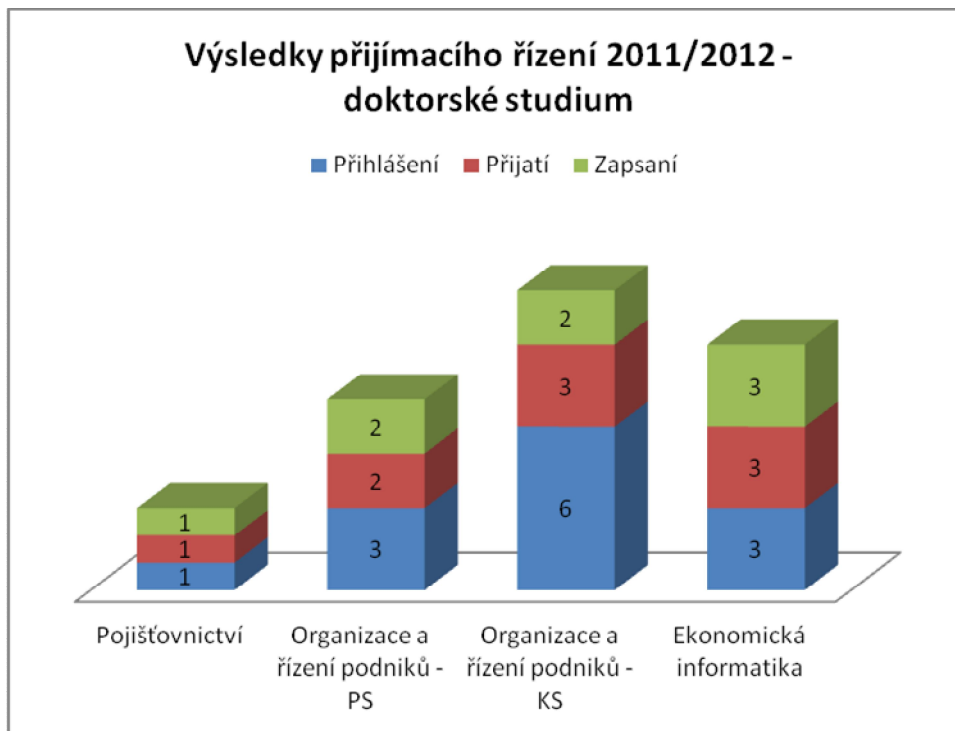

### PŘIJATÍ uchazeči - doktorské studium 2011/2012

- Pojišťovnictví
- Organizace a řízení podniků - PS
- Organizace a řízení podniků - KS
- Ekonomická informatika

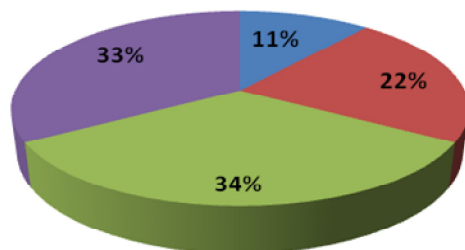

### ZAPSANÍ uchazeči - doktorské studium 2011/2012

- Pojišťovnictví
- Organizace a řízení podniků - PS
- Organizace a řízení podniků - KS
- Ekonomická informatika

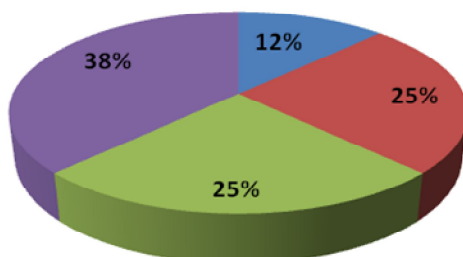

Počty absolventů a počty studentů EF celkem za poslední akademické roky se pohybovaly následujícím způsobem:

**Vývoj počtu studentů Ekonomické fakulty za posledních 5 let**

	2007/2008	2008/2009	2009/2010	2010/2011	2011/2012
Počet zapsaných studentů celkem:	1 692	2 010	2 165	2 126	1 979
Z toho:					
- bakalářské studium PS	861	1 029	1 085	1 057	967
- bakalářské studium KS Liberec	155	156	172	153	119
- bakalářské studium KS Jičín	56	58	42	46	37
- bakalářské studium KS Č. Líba	43	65	54	57	55
- magisterské studium PS	153	74	33	5	0
- magisterské studium KS	65	36	13	3	0
- navazující magisterské studium PS	251	326	404	477	495
- navazující magisterské studium KS	61	216	300	264	245
- doktorské studium PS	13	17	25	27	18
- doktorské studium KS	34	33	37	37	43

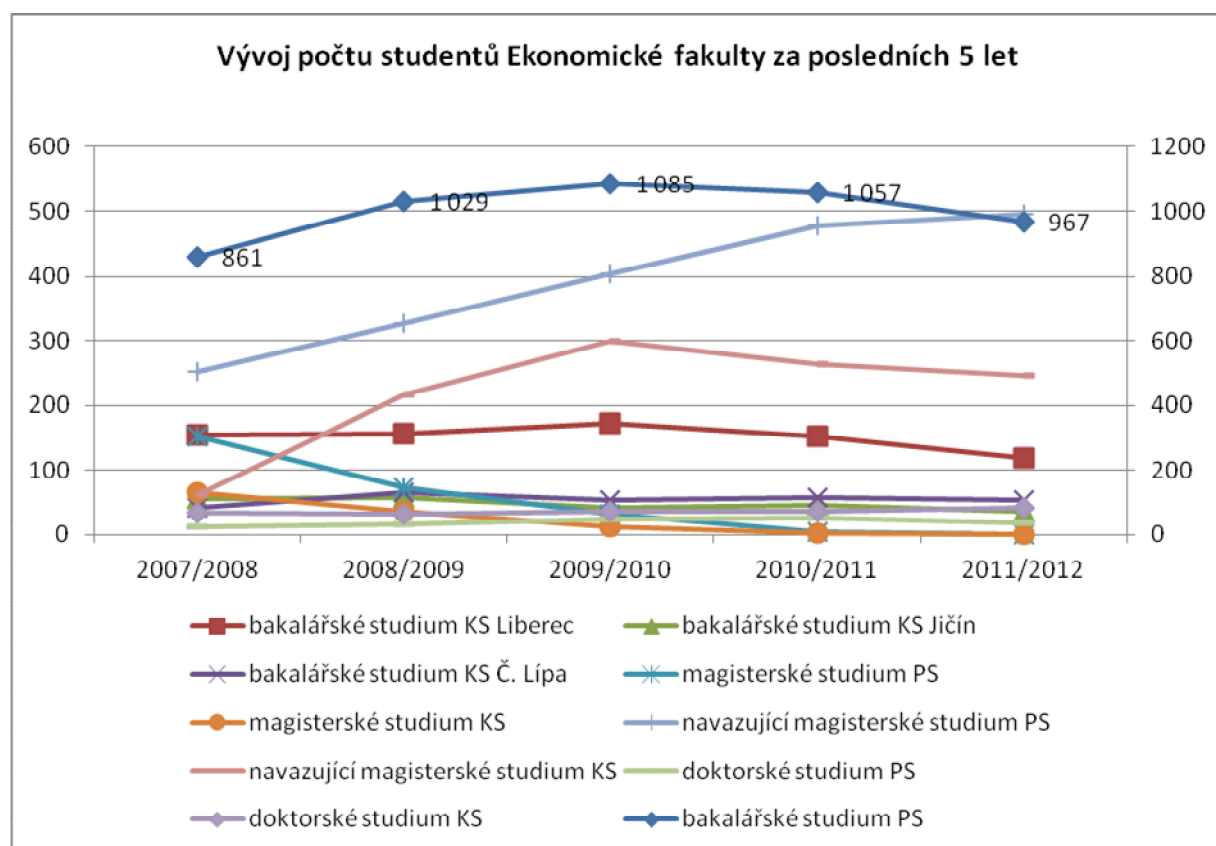

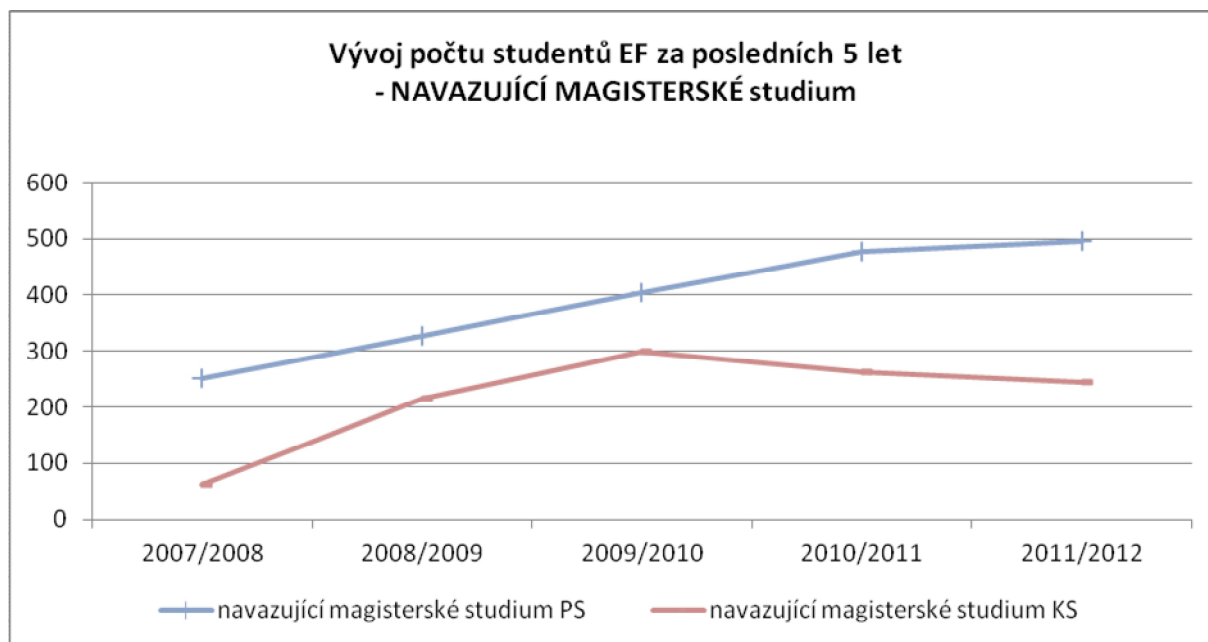
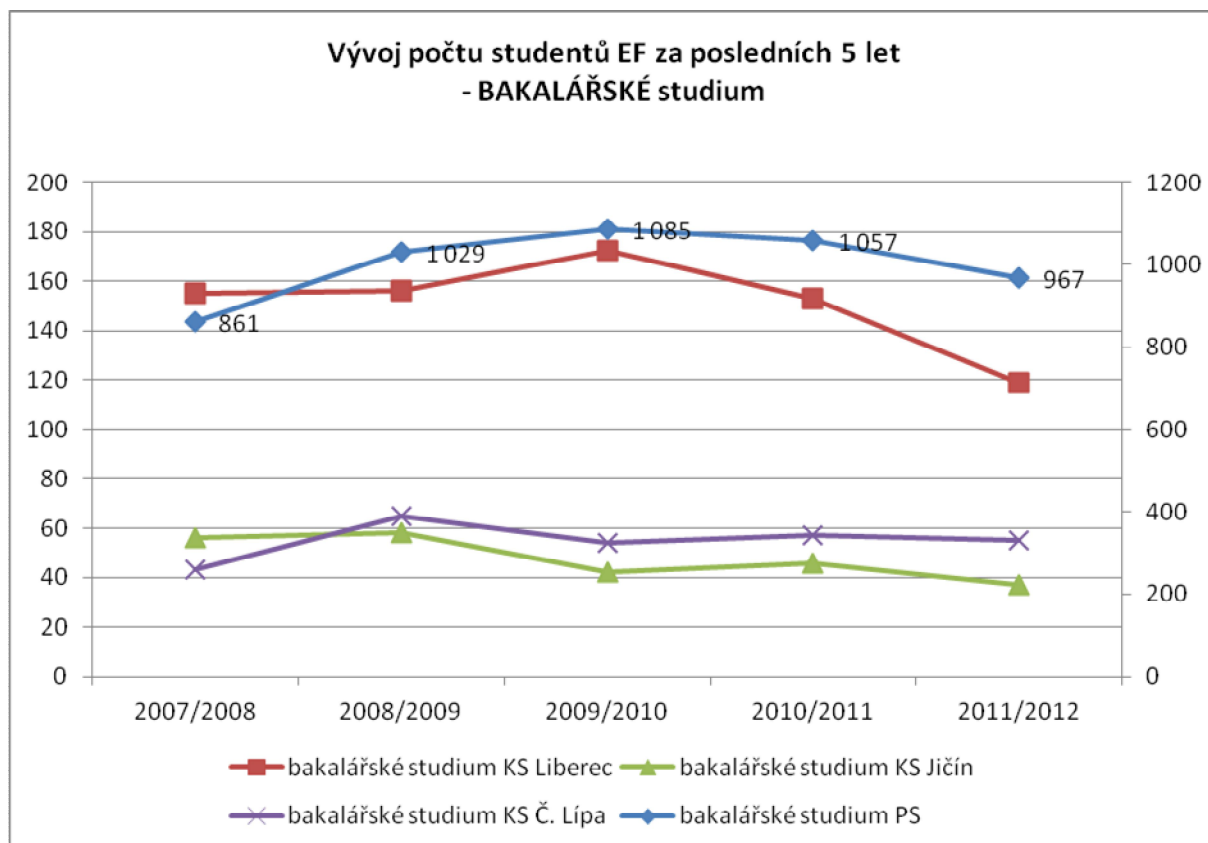



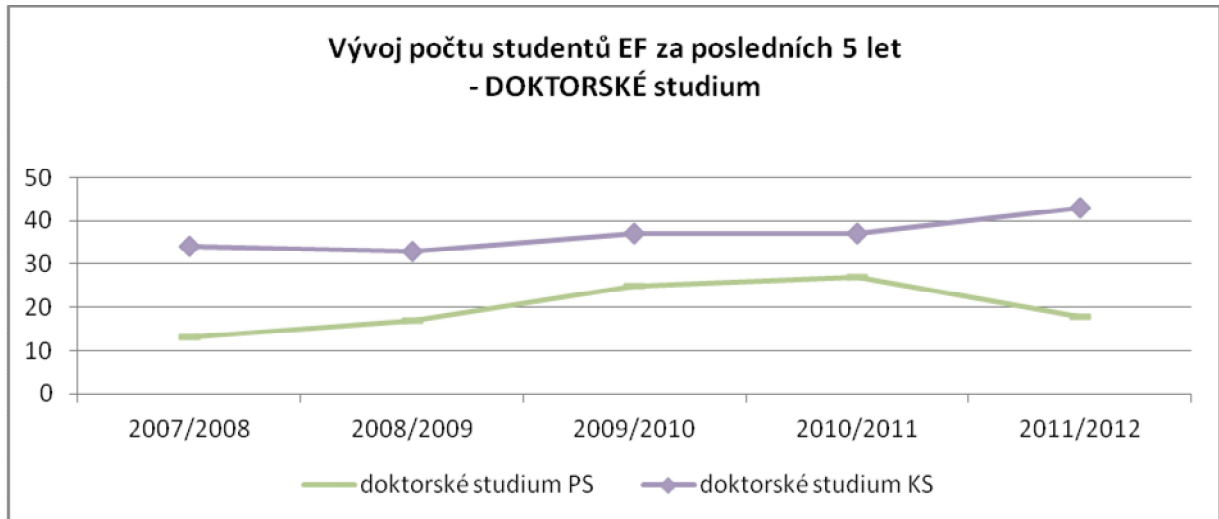

Vývoj počtu absolventů Ekonomické fakulty – bakalářské studium

Studijní obor	2007/2008	2008/2009	2009/2010	2010/2011
Pojišťovnictví	21	20	16	10
Podniková ekonomika – PS	125	136	128	135
Podniková ekonomika – KS Lbc	60	32	30	32
Podniková ekonomika – KS Jičín	20	14	5	11
Podniková ekonomika – KS Č. Lípa	0	21	8	11
Ekonomika a management mezinárodního obchodu	11	16	112	86
Podnikatelská informatika	2	15	14	8
Manažerská informatika	0	0	0	1
Informační a komunikační management (NISA)	27	16	15	11
<b>Celkem</b>	<b>266</b>	<b>270</b>	<b>328</b>	<b>305</b>

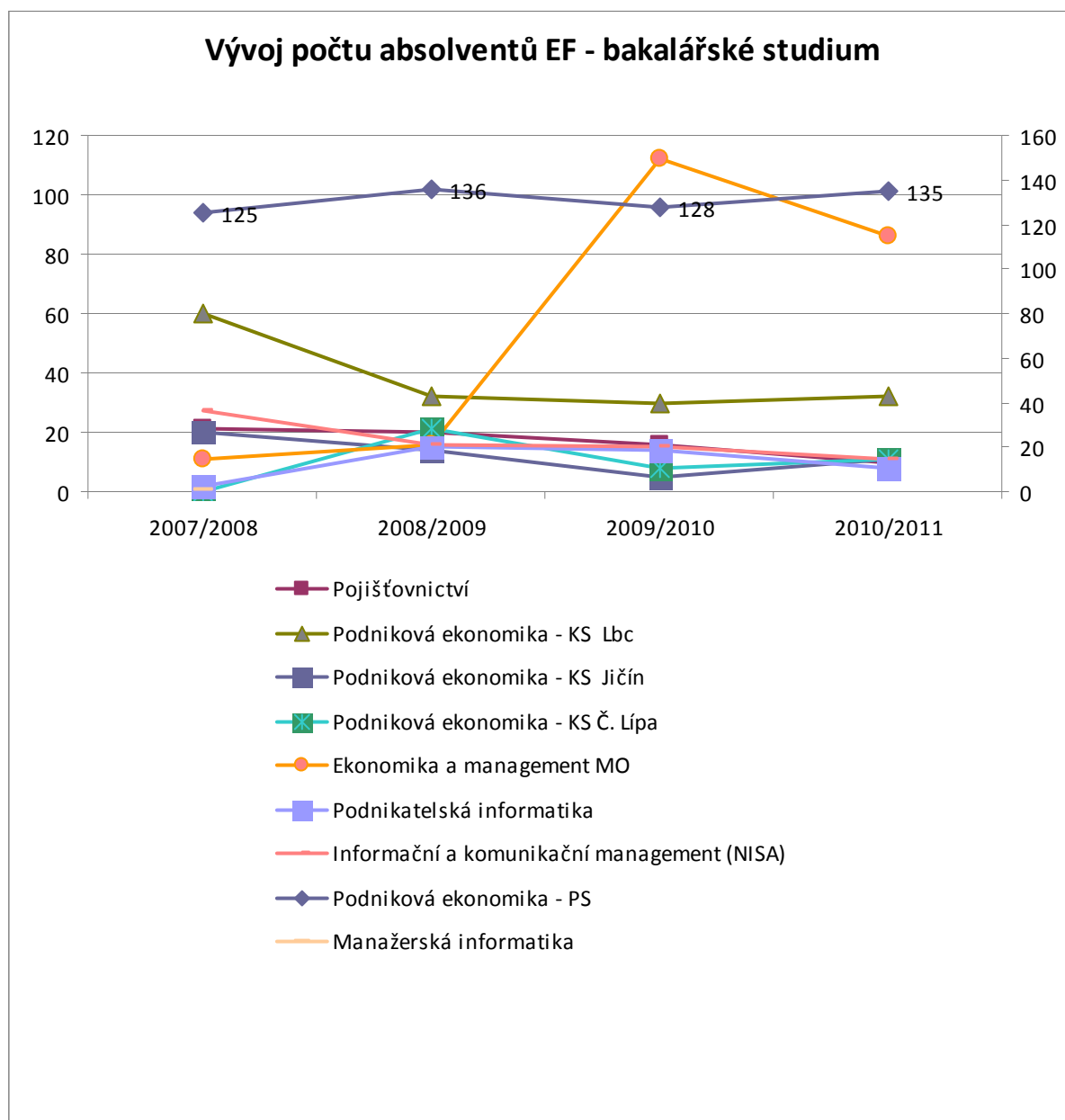

Vývoj počtu absolventů Ekonomické fakulty – magisterské studium

Studijní obor	2007/2008	2008/2009	2009/2010	2010/2011
Pojišťovnictví	18	20	12	10
Podniková ekonomika – PS	115	95	123	121
Podniková ekonomika – KS Lbc	42	49	109	97
Manažerská informatika	11	18	24	7
<b>Celkem</b>	<b>186</b>	<b>182</b>	<b>268</b>	<b>235</b>

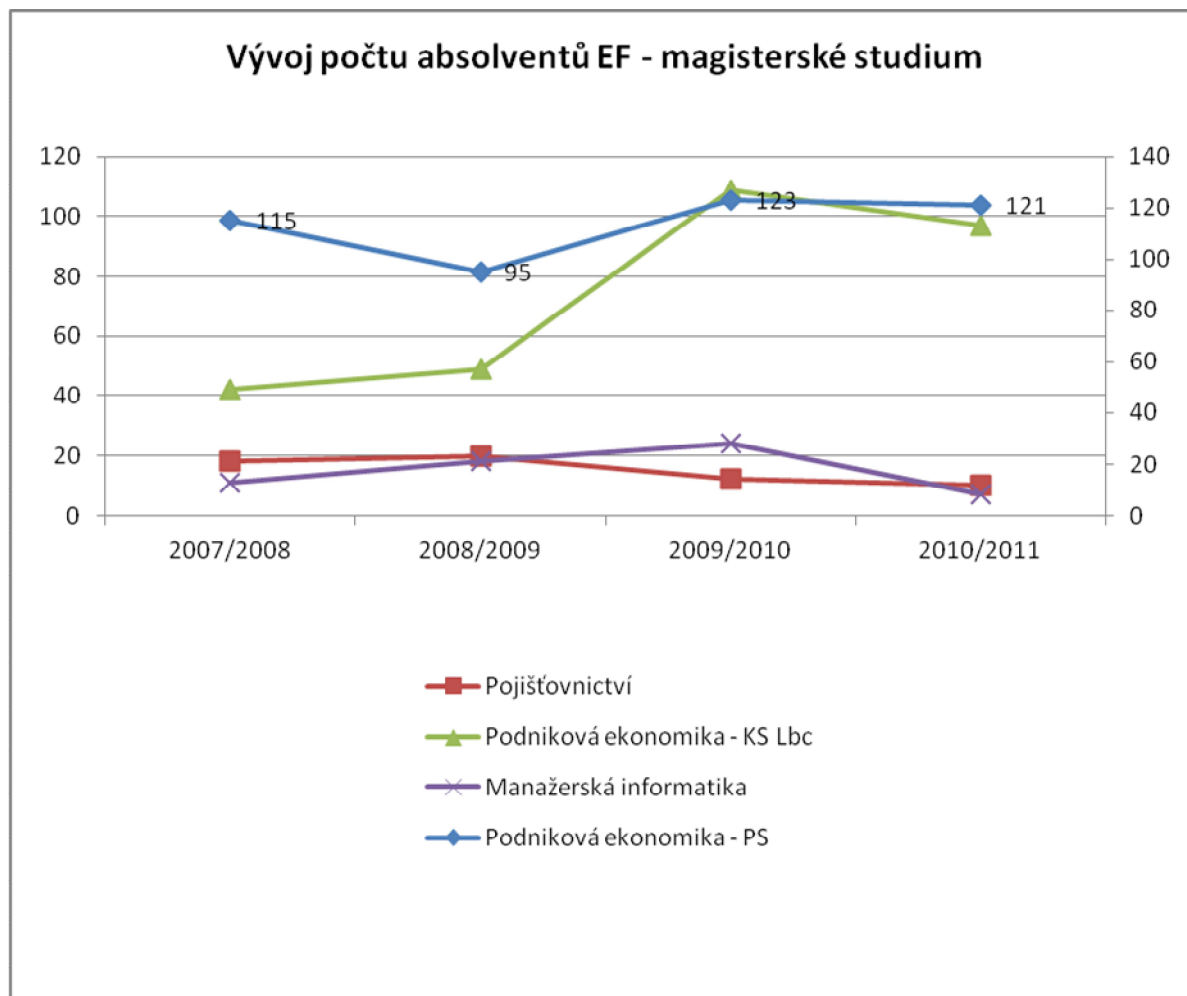

**Vývoj počtu absolventů doktorského studia na Ekonomické fakultě a na jiných fakultách**

Studijní obor	2007/2008	2008/2009	2009/2010	2010/2011
Pojišťovnictví	2	0	2	5
Organizace a řízení podniků	5	4	2	3
Ekonomická informatika	1	1	0	0
Jiné fakulty	3	0	1	0
<b>Celkem</b>	<b>11</b>	<b>5</b>	<b>5</b>	<b>8</b>

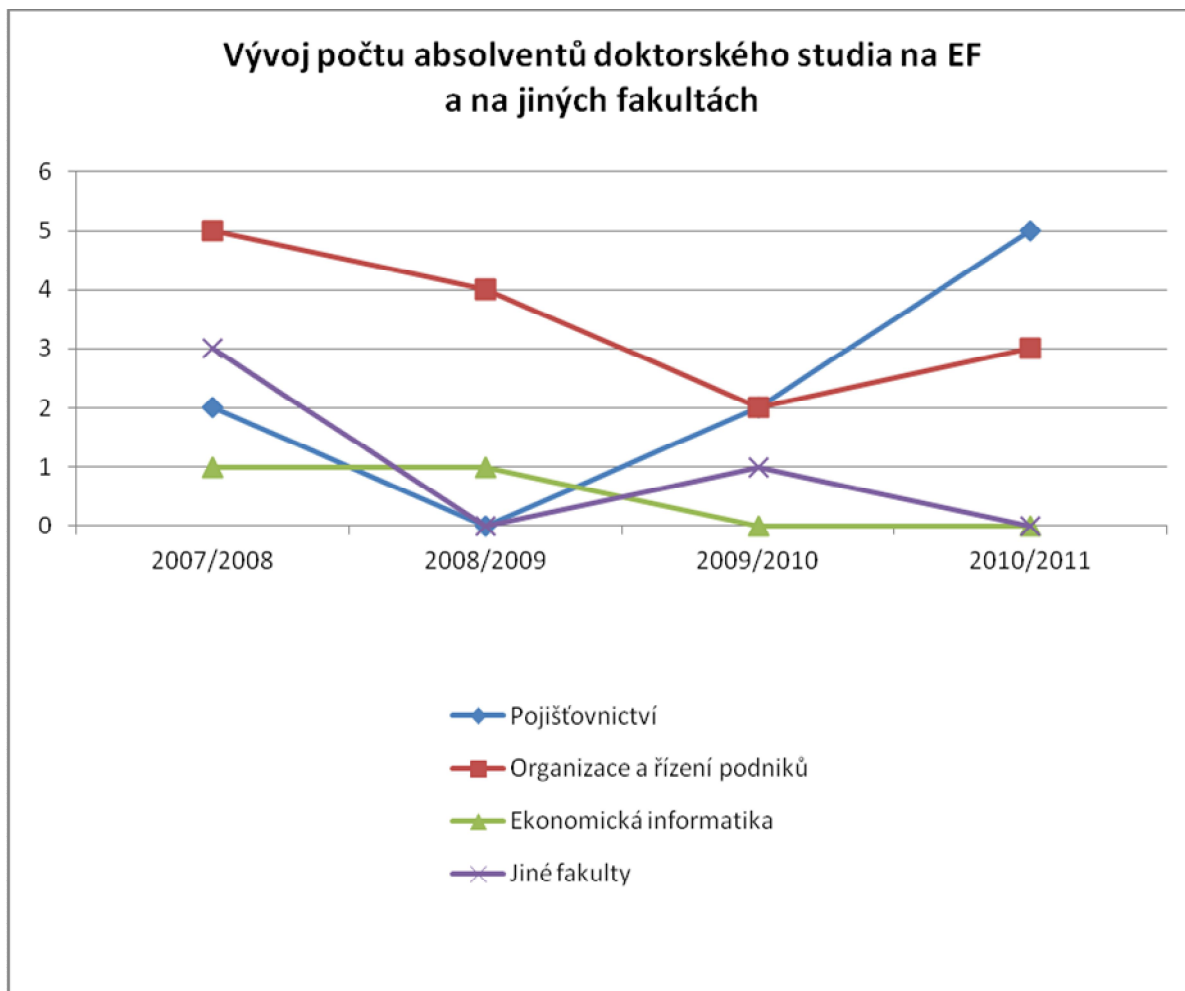

**1.8 Zahraniční studenti na Ekonomické fakultě**

V rámci studijního oboru Information and Communication Management studovalo na fakultě 36 zahraničních studentů z Polska, Německa, Vietnamu a Egypta.

Dále na fakultě studují v českých programech zahraniční studenti, kterých bylo v bakalářských oborech 68 a v navazujících magisterských oborech 14. Jedná se především o studenty ze Slovenska, Vietnamu, Ukrajiny, Ruska a Mongolska.

## 1.9 Zahraniční studenti na Ekonomické fakultě v rámci programu ERASMUS

V roce 2011 Ekonomická fakulta v rámci bilaterálních smluv se zahraničními univerzitami přijala ke studiu v anglickém jazyce 17 studentů v letním semestru z následujících zemí: Portugalsko (6), Turecko (3), Španělsko (6), Rumunsko (1), Slovensko (1). V zimním semestru bylo 20 studentů z následujících zemí: Portugalsko (6), Turecko (5), Španělsko (7), Německo (1), Polsko (1).

Dále pedagogové Ekonomické fakulty vyučovali některé předměty i studenty, kteří v rámci programu ERASMUS přijeli studovat na ostatní fakulty TUL.

## 1.10 Zahraniční studenti na Ekonomické fakultě – samoplátcí

V bakalářském oboru Information and Communication Management (Univerzita NISA) byli 2 studenti z Egypta.

V navazujícím magisterském oboru Podniková ekonomika v anglickém jazyce byl pouze 1 student ze Sýrie.

## 2. VĚDECKOVÝZKUMNÁ A PUBLIKAČNÍ ČINNOST

### 2.1 Vědeckovýzkumná činnost

Vědeckovýzkumná činnost je nedílnou součástí úspěšného fungování fakulty a zvyšování její prestiže a konkurenceschopnosti. Snahou vedení fakulty je zvýšit podíl vědeckovýzkumné činnosti na celkovém výkonu fakulty a na spolufinancování jejího chodu. Tento záměr byl plněn i v roce 2011.

#### 2.1.1 Institucionální výzkum

Institucionální popora, kterou fakulta obdržela na základě hodnocení předchozích výsledků výzkumné činnosti v RIV, byla použita na dlouhodobý koncepční rozvoj fakulty, zejména na podporu publikační činnosti akademických pracovníků a doktorandů.

#### 2.1.2 Účelová podpora

V roce 2011 byl v rámci účelové podpory výzkumu řešen jeden standardní grantový projekt, jehož zadavatelem byla Grantová agentura ČR. Jednalo se o grant: *Vývoj ekonomické teorie v kontextu ekonomické integrace a globalizace*.

Dále bylo ukončeno řešení pětiletého výzkumného projektu (2007–2011) pro Ministerstvo pro místní rozvoj ČR *Inovační přístup k řešení disparit na úrovni regionů*. Projektový tým byl tvořen pracovníky pěti odborných kateder Ekonomické fakulty TUL, což bylo garancí interdisciplinárního přístupu k řešení problematiky disparit. Jednalo se o katedru podnikové ekonomiky, katedru ekonomie, katedru financí a účetnictví, katedru ekonomické statistiky a katedru informatiky. V roce 2011 bylo řešení projektu obohaceno o komparaci mezinárodních zkušeností s řešením regionálních disparit. Dokončena a certifikována Ústavem územního rozvoje byla metodika identifikace dynamiky hospodářského rozvoje obcí. V rozšířeném projektu byla provedena syntéza poznatků a návrhů eliminace dopadů hospodářské krize na rozvoj regionů.

Již tradiční součástí výzkumu byly projekty studentské grantové soutěže, na které byla poskytnuta účelová podpora z prostředků specifického výzkumu. Tyto projekty jsou bezprostředně spojeny se vzdělávací činností fakulty a na jejich řešení se významnou měrou podíleli studenti doktorských a magisterských studijních programů. Jednalo se o následující projekty: *Přímé zahraniční investice*

v Libereckém kraji, *Měření podnikových procesů a simulace jejich změn pomocí metod Process Intelligence, Ekologická daňová reforma v kontextu environmentální politiky České republiky, Analýza vybraných lokalizačních faktorů a jejich komparace do jednotlivých ekonomických činností, Analýza procesu zpracování účetních informací se zaměřením na spokojenost uživatelů se soudobými účetními softwarovými produkty, Společenská odpovědnost firem – společensky odpovědné investování a Vybrané aspekty finančních trhů EU.*

V oblasti inovačních projektů spolufinancovaných z Operačních programů Evropské unie pokračovalo v roce 2011 řešení sedmi projektů: *Technologické a ekonomické kompetence pro Evropský výzkumný prostor, TEORIE A PRAXE - podpora získání stáží studentů VŠ u zaměstnavatelů, přenášení praktických zkušeností do výuky, Rozvoj komunikačních dovedností ve vědě s využitím modelového pilotního projektu NANO, Řízení financí a auditing VaV projektů v mezinárodních souvislostech, Analýza a evaluace aktivit v oblasti dalšího vzdělávání v Libereckém kraji, Využití počítače a internetu ve výuce a Tvorba společných učebních a studijních materiálů pomocí elektronických médií.* Prvních šest uvedených projektů bylo financováno z Operačního programu Vzdělávání pro konkurenceschopnost, poslední projekt byl kofinancován z Evropského fondu pro regionální rozvoj prostřednictvím programu Cíl 3/Ziel 3. Nově bylo zahájeno řešení projektů *Sociální podnikání – šance pro 3. tisíciletí a Vytváření a posilování partnerství mezi univerzitami a praxí* v rámci Operačního programu Vzdělávání pro konkurenceschopnost.

### 2.1.3 Ostatní zdroje podpory

S podporou Nadačního fondu pro podporu vzdělávání v pojišťovnictví byl řešen projekt *Analýza pojistného trhu III*, který navazoval na obdobný projekt z předchozích let. Prostřednictvím finančních mechanismů EHP/Norska a Fondu na podporu vědy a výzkumu byl realizován projekt *Corporate Social Responsibility – ISO 26000 – Island.*

## 2.2 **Publikační činnost a konference**

V roce 2011 publikační činnost fakulty byla výrazně ovlivněna:

- úpravou metodiky hodnocení výsledků výzkumu a vývoje,
- motivačním systémem akademických pracovníků,
- řešením grantu GA ČR a projektu MMR ČR,
- projekty studentské grantové soutěže,
- konáním vědecké konference Liberec Economic Forum 2011,
- úspěšným vydáváním časopisu E+M *Ekonomie a Management.*

V roce 2011 bylo uveřejněno celkem 182 výsledků výzkumu, jejichž struktura je uvedena v tabulce. Ve srovnání s předchozím rokem tak došlo k mírnému nárůstu počtu výsledků. Z hlediska metodiky Rady pro výzkum, vývoj a inovace lze pozitivně hodnotit nárůst počtu článků v impaktovaných časopisech a ve sbornících zařazených do databáze Conference Proceedings Citation Index. Bodové hodnocení výsledků zařazených do rejstříku informací o výsledcích (tzv. RIV) za rok 2010 (fyzicky zařazeno v roce 2011) dosáhlo nejvyšší úrovně za celou dobu existenci fakulty. Kumulovaně za období posledních 5 let poprvé přesáhlo hranici 2 tisíc bodů, což by se mělo pozitivně odrazit v institucionální podpoře na dlouhodobý koncepční rozvoj fakulty v příštích letech.

Ve dnech 19. a 20. září 2011 pořádala Ekonomická fakulta v prostorách Clarion Grandhotelu Zlatý Lev jubilejní 10. ročník mezinárodní konference *LIBEREC ECONOMIC FORUM 2011*. Konference se zúčastnilo více než 100 odborníků z České republiky a zahraničí. Konání konference bylo podpořeno projektem CZ.1.07/2.3.00/09.0131 PROMOTE. Sborník z konference byl zaslán společnosti Thomson Reuters k zařazení do databáze Conference Proceedings Citation Index.

Ve dnech 10. a 11. listopadu 2011 se konala rovněž tradiční mezinárodní konference *LIBERECKÉ INFORMATICKÉ FÓRUM 2011*. Konference byla organizována ve spolupráci se Severočeskou pobočkou České společnosti pro systémovou integraci a pod záštitou projektu *TEORIE A PRAXE – podpora získání stáží studentů VŠ u zaměstnavatelů, přenášení praktických zkušeností do výuky*.

Čtrnáctým ročníkem pokračovalo vydávání vědeckého časopisu *E+M Ekonomie a Management*, který byl nově zařazen do databáze *Journal Citation Reports – Social Sciences Edition* a byl mu přidělen tzv. impakt faktor ve výši 0,278. Časopis se tak zařadil mezi 9 českých impaktovaných časopisů v oblasti společenských věd.

#### Srovnání počtu publikací v letech 2004 až 2011

Druh publikace	2004	2005	2006	2007	2008	2009	2010	2011
Články v impaktovaných časopisech	1	4	5	2	10	3	2	5
Články v neimpaktovaných zahraničních a mezinárodních časopisech	3	13	17	29	14	24	5	2
Články v neimpaktovaných tuzemských časopisech	41	28	18	16	15	9	35	34
Články ve sbornících	164	216	191	208	175	92	79	79
Sborník ve Web of Science	0	0	0	0	4	19	7	25
Odborné recenzované knihy	10	6	16	10	8	24	32	20
Vysokoškolská skripta	6	8	6	13	6	15	10	15
Ostatní	3	0	0	0	0	0	0	2
<b>CELKEM</b>	<b>228</b>	<b>275</b>	<b>253</b>	<b>278</b>	<b>232</b>	<b>186</b>	<b>170</b>	<b>182</b>

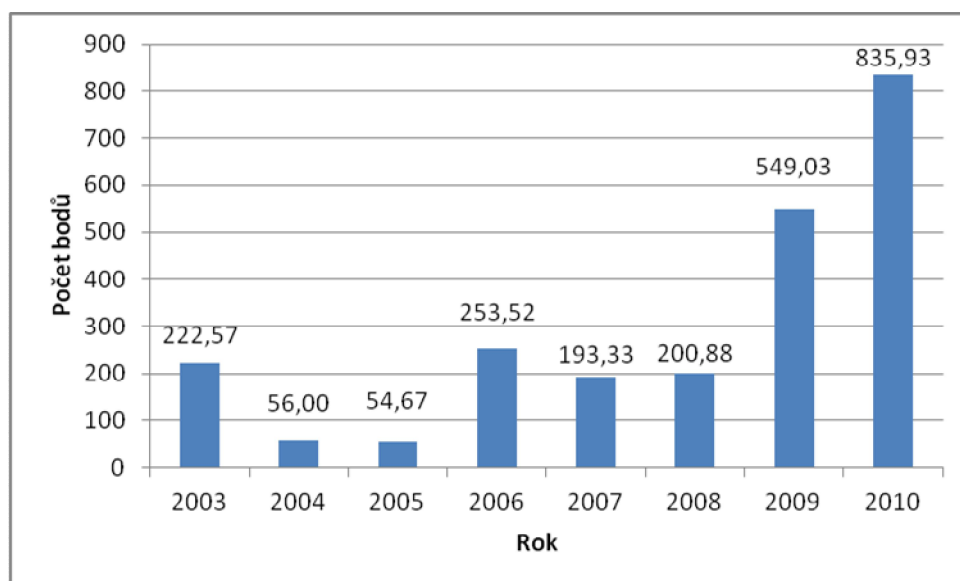

**Bodové hodnocení výsledků výzkumu Ekonomické fakulty TUL zařazených do RIV**

## 2.3 Transformační a rozvojové projekty

V roce 2011 se zapojila Ekonomická fakulta TUL do rozvojových projektů na *podporu mobility studentů Ekonomické fakulty TUL pro absolvování 3. ročníku studia na Huddersfield University Business School*, na *podporu talentovaných studentů na TUL - soutěž SVOČ* a *Přednášky významného zahraničního odborníka na TUL*.

V rámci projektu na podporu talentovaných studentů byl v roce 2011 uspořádán první ročník soutěže ve studentské vědecké a odborné činnosti (SVOČ) v ekonomické sekci. Soutěžní práce studentů navazujících a doktorských oborů byly prezentovány v sále univerzitní knihovny TUL dne 3. 11. 2011. Nejlepší práce byly oceněny mimořádným stipendiem a diplomem děkanky fakulty. Ze soutěžních prací byl zároveň vydán sborník.

Prostřednictvím projektu na podporu přednášek významného zahraničního odborníka na TUL byl organizačně a materiálně zajištěn pobyt prof. Dr. Norberta Reetze, dr. h.c. pro studenty doktorských programů na Ekonomické fakultě.

Dále byly v roce 2011 na Ekonomické fakultě TUL řešeny 2 projekty FRVŠ, z toho jeden v tematickém okruhu A: *Inovace a rozvoj multimediální laboratoře Ekonomické fakulty Technické univerzity v Liberci* a jeden v okruhu F: *Zkvalitnění a rozšíření výuky předmětu Statistický rozbor dat z dotazníkových šetření formou e-learning*. Výsledky obou projektů byly úspěšně obhájeny v závěrečném řízení, které se konalo 10. 2. 2012. Výstupy projektů slouží k inovaci předmětů a ke zlepšení zázemí výuky v akreditovaných studijních oborech na Ekonomické fakultě TUL.

## 3. ODDĚLENÍ PRO VNĚJŠÍ VZTAHY

### Personální obsazení

- Ing. Jaroslav Demel – proděkan pro vnější vztahy EF TUL
- Ing. Kateřina Feckaničová – referentka OVV EF TUL (od října pro OVV EF TUL částečně pracovala i bývalá administrátorka LLP Erasmus Ing. Marie Hlavatá, která se v roce 2012 vrací z mateřské dovolené).
- Karel Caidler – grafik EF TUL

OVV pokračovalo v nastavených parametrech – tedy v propagaci a komunikaci fakulty v jednotném prezentačním stylu, v otevřenosti přístupu fakulty k vnějšímu prostředí, zejména pak k podnikové sféře, a také v dalším budování mezinárodní spolupráce, a to nejen v rámci programu LLP Erasmus. Dalším velkým úkolem, který si Rada pro komunikaci (dále jen Rada) stanovila pro další období své činnosti, bude organizace oslav 20 let založení fakulty. 14. září 2011 bylo zahájeno odpočítávání jednoho roku do vyvrcholení serálu akcí pořádaných v rámci výročí. Tímto vyvrcholením bude dvoudenní setkání členů fakulty s absolventy fakulty.

### Rada pro komunikaci (RPK)

Rada pro komunikaci pracovala v roce 2011 v následujícím složení:

- Ing. Jaroslav Demel,
- Ing. Zuzana Švandová, Ph.D.,
- Ing. Martina Prskavcová-Ortová, Ph.D.,
- Ing. Iva Nedomlelová, Ph.D.,
- doc. Ing. Klára Antlová, Ph.D.,
- Ing. Martina Černíková, Ph.D.,



- Ing. Kateřina Feckaničová,
- Karel Caidler (grafika).

(informatická spolupráce Ing. Zbyněk Hubínka, IT zajištění akcí Ing. Petr Weinlich)

Režim schůzek Rady byl i v roce 2011 udržován zhruba ve dvouměsíční frekvenci. Rada nadále fungovala v roli poradního a konzultačního orgánu pro realizované nebo teprve zamýšlené projekty a kroky Oddělení vnějších vztahů.

Nejdůležitější realizované aktivity jsou zmíněny v dalším textu.

### **Model partnerství a vnější vztahy s praxí**

Model partnerství Ekonomické fakulty s organizacemi, institucemi, firmami a podniky z vnějšího prostředí se i v roce 2011 nadále vyvíjel vytyčeným směrem, složení Hlavních partnerů a Partnerů se lehce proměňovalo, řady Hlavních partnerů opustila po vzájemné dohodě společnost AWD, naopak byla za Hlavního partnera přijata firma Škoda Auto. Většinu roku 2011 měla EF TUL následující složení partnerů:

Hlavní partneři a sponzoři:

Ernst and Young Česká republika  
Broker Consulting, a.s.  
Škoda Auto  
Statutární město Liberec  
Krajský úřad Libereckého kraje  
Preciosa, a.s.  
Severochema, a.s.  
KPMG

Partneři a sponzoři:  
Česká pojišťovna a.s.  
ČSOB, a.s.

RWE  
Český statistický úřad Praha a Liberec  
Nadační fond pro podporu vzdělávání v pojišťovnictví  
Česká společnost pro systémovou integraci  
Eurocentrum Liberec  
VÚTS  
Lasvit, s.r.o.  
MITON CZ, s.r.o.  
DB Schenker  
Sefima

Partnerství těchto společností s Ekonomickou fakultou bylo opět realizováno ve zcela konkrétních náplních. V tomto smyslu je určitě možné mluvit o tradičních odborných přednáškách společností KPMG, Ernst and Young, Škoda Auto, DB Schenker, Lasvit a dalších v rámci výuky příslušných odborných předmětů i mimo standardní výuku.

Společnosti Severochema a Preciosa jako tradičně odměnily studenty s nejkvalitněji vypracovanými diplomovými pracemi. Na další období byly odělením pro vnější vztahy s Preciosou, a.s. projednána

některá témata diplomových prací, která byla ze strany této společnosti označena jako předmět jejich zájmu a podpory.

Za velký úspěch se dají označit jednání OVV se společností RWE o jejím přesunu do řad Hlavních partnerů fakulty plánovaném na první polovinu roku 2012.

Dále se také rozvíjela plodná spolupráce s libereckým Eurocentrem, jednou z vydařených akcí bylo např. setkání institucí Eurocentrum, Europass a Eures a společnosti Ernst and Young se studenty zaměřené na získávání práce nejen v EU. Bylo pokračováno v komunikaci s libereckou pobočkou Alliance Francoise.

Dalšími institucemi, se kterými bylo jednáno o užší spolupráci, byly Czechinvest a liberecká pobočka ČSÚ, dalšími korporátními společnostmi, které projevily zájem o spolupráci, byly např. Protocol Česká Lípa, Staropramen, Maxis Group, Česká spořitelna a další. Všem byl prezentován Model partnerství EF TUL, který byl hodnocen jako velmi koncepční systém.

## **Veletrh pracovních příležitostí Economia 2011**

Veletrh pracovních příležitostí byl v roce 2011 znovu ve znamení účasti tradičních vystavovatelů z předchozích let. I jejich počet se však nakonec opět meziročně snížil a zájem ze strany studentů nijak nevzrostl. To nakonec vedlo k rozhodnutí vedení EF TUL další rok tuto akci již neopakovat.

## **PR Ekonomické fakulty**

### **Propagační materiály**

Dny otevřených dveří se opět konaly ve dvou termínech (26. 1. a 9. 2. 2011) a opět se potvrdil velký zájem o studia na EF TUL. Podpora akce ze strany OVV se nesla již tradičně v duchu jednotného propagačního stylu fakulty, který byl promínut do všech propagačních materiálů, prezentace proděkanů fakulty pro účastníky Dnů, nechyběla i nová verze propagačního filmu fakulty. To vše bylo určitě inspirací pro přítomnou novou vedoucí propagačního oddělení TUL pro nastavení jednotného vizuálního stylu celé TUL.

### **Televizní reportáže**

Všechny klíčové události fakulty byly opět zaznamenány prostřednictvím seriálu reportáží společnosti R1 Genus. Na konci roku 2011 pak přišlo avízo odchodu společnosti od televize Prima, která opouštěla původní koncept regionálního vysílání a rozhodnutí o založení samostatné regionální televizní stanice Genus Plus, kde by reportáže dostali ještě větší prostor při zachování dohodnutých cen.

Reportáže byly opět součástí hlavní stránky webových stránek Ekonomické fakulty.

### **WWW a facebook EF TUL**

Počet aktualit a akcí avizovaných v kalendáři akcí na Hlavní stránce webových stránek EF TUL v roce významně vzrostl v porovnání s předchozím rokem. To se stalo jednoznačným dokladem o tom, jak aktivně fakulta žije a jaké možnosti odborné i životní jak pro akademické pracovníky, tak pro studenty přináší. K webovým stránkám navíc ožila za vydatného přispění některých studentů z akademického senátu z EF TUL i facebooková stránka TUL – ekonomická fakulta, která byla další podporou pro informovanost členů EF TUL a jejich komunikaci.

### **Šerpa ekonomia**

Tato brožura se po pozitivní odezvě s předchozího roku dočkala své druhé edice a byla beze zbytku rozebrána studenty zejména prvních ročníků. Opět byla vydána s placenou inzercí Krajského úřadu Libereckého kraje, k němu se přidala stejným způsobem i společnost Škoda Auto.

## Média

Z jednání s médii z roku 2010 vyplynula spolupráce s tištěným týdeníkem Sedmička a seskupením rádií Evropa 2, Frekvence 1 a Radio Impuls. Jednalo se jednak o placenou inzerci směřovanou zejména na oslovení absolventů při zahájení ročního seriálu aktivit ve znamení blížícího se výročí 20 let založení a existence fakulty, jednak bylo využito i možnosti neplacených PR článků a rozhlasových upoutávek regionálního kalendáře akcí.

## Absolventi

Na cílovou skupinu absolventů zejména byly zaměřeny přípravy dvacetiletého výročí fakulty. Přesně na den bylo zahájeno odpočítávání jednoho roku do finální akce oslav, setkání členů fakulty s absolventy 14. – 15. září 2012. Od toho dne nesly upoutávky na nejdůležitější akce fakulty, komentáře a tiskové zprávy jednotné motto oslav, vytvořené v řadách Rady pro komunikaci a odsouhlasené vedením fakulty – Jsme tu dvacet let – počítejte s námi. Absolventi fakulty z minulých let se dále zapisovali do Databáze absolventů na webových stránkách fakulty, čerství absolventi opět vyplňovali formulář s kontaktními údaji při výstupu z fakulty.

## Analýza zájmu o studium na EF TUL

Na základě zadání vedení TUL byl pro nastupující studenty na EF TUL vytvořen dotazník, který analyzoval informovanost zájemců o studium na EF TUL a důvody jejich rozhodnutí pro studium na fakultě. OVV při tvorbě tohoto dotazníku spolupracovalo s vybranými kolegy s fakulty a získalo poměrně jasnou představu o výše uvedených otázkách, ze kterých bude možno těžit v následujícím roce při nastavení propagace a informací na rok 2012. Výtah z analýzy je uveden níže.

### Otázka č. 1: Z jaké střední školy se na EF TUL hlásíte (výběr, název a sídlo)?

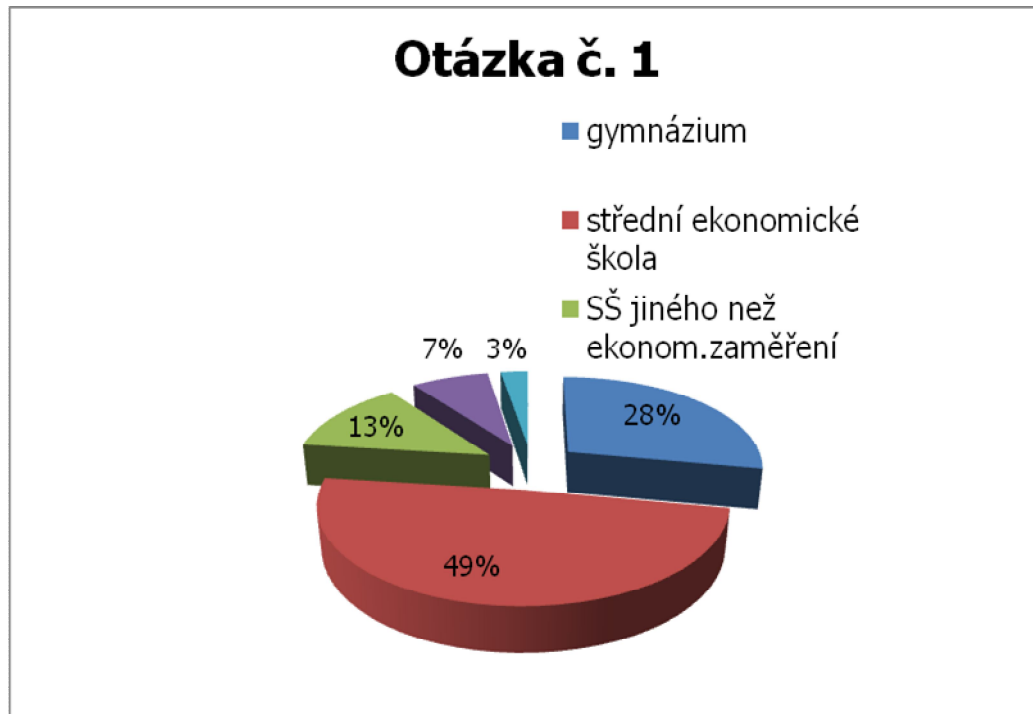

**Otázka č. 2: Odkud jste se o nabídce studia na EF TUL dozvěděl/la (výběr, více možností, jiná možnost)?**

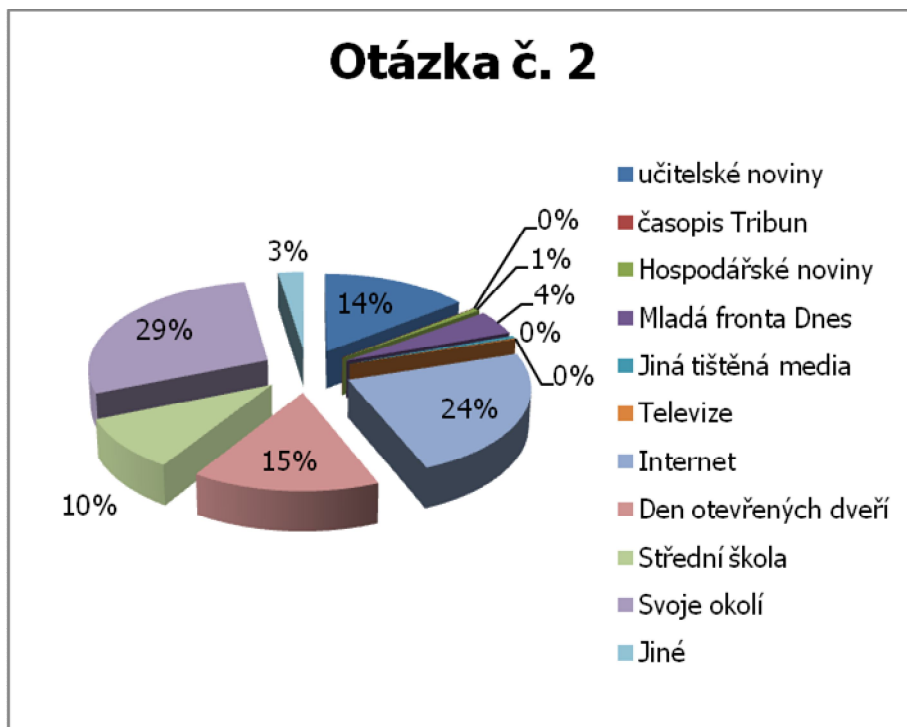

**Otázka č. 3: Proč jste se rozhodl/la přihlásit se ke studiu na naši fakultu (výběr, jiná možnost)?**

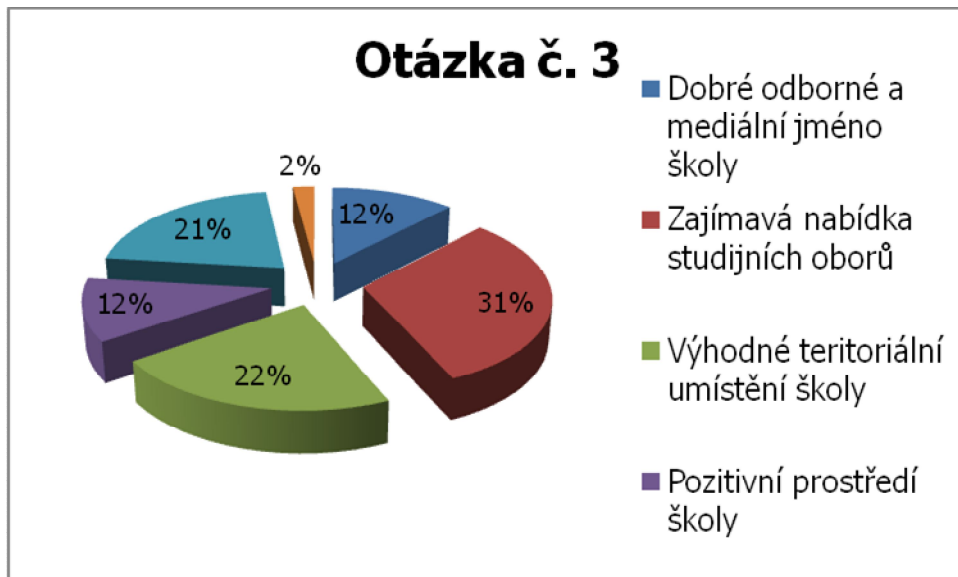

#### Sdružení pro cestovní ruch

Ing. Jaroslav Demel, jako proděkan pro vnější vztahy, pokračoval v zastupování EF TUL v Radě Sdružení pro cestovní ruch Libereckého kraje, členové tohoto sdružení (KU LK, magistrát města Liberce turistické regiony, asociace hotelů a restaurací, obchodní komora) U některých členů Sdružení byla opět realizována praxe několika studentů z oboru Ekonomika a management mezinárodního obchodu.

Ing. Demel také pokračoval v pozici člena dozorčí rady North Bohemia Convention Bureau o.p.s., společnosti založené na podporu regionu v oblasti kongresové a incentivní turistiky, kam byl Sdružením delegován. Významným počinem byla pak spolupráce EF TUL při zaslání vybraných studentů oboru Cestovní ruch na podporu největší regionálního veletrhu cestovního ruchu Euroregiontour 2011. Studenti byli přítomni na některých stáncích vystavovatelů a mohli získat vlastní zkušenost z praxe v cestovním ruchu.

## **Mezinárodní spolupráce realizovaná OVV**

### **LLP Erasmus**

I v roce 2011 byla významná část aktivit OVV zaměřena na zprostředkování a administraci studijních pobytů studentů EF na zahraničních vysokoškolských institucích a na zajištění studia na EF TUL pro studenty partnerských vysokých škol (především z programu EU LLP Erasmus). Dále se OVV věnovalo zprostředkování výukových pobytů akademických pracovníků EF TUL na zahraničních univerzitách, přijímání a zajišťování programu zahraničních hostů EF TUL. Byla opětovně vydána informační a propagační publikace o možnostech studia v anglickém jazyce, určená především pro zájemce o studium na EF TUL v rámci programu LLP (Long Life Planning) Erasmus, poprvé v barevném provedení.

Pro rok 2010 bylo v platnosti 42 bilaterálních smluv pod LLP Erasmus. Nově byla podepsána bilaterální smlouvy se španělskou Universidad Politécnica de Valencia a fakulta prostřednictvím OVV získal i dvě nové partnerské vysoké školy z Finska-Kajaani University of Applied Sciences a North Karelia University of Applied Sciences.

Zvláštní postavení měla i nadále spolupráce s prestižní univerzitou v St. Gallenu, která je popsána níže v samostatné kapitole.

### **Mobility LLP Erasmus v číslech**

V rámci projektu LLP – Erasmus bylo v letním semestru AR 2010/2011 uskutečněno 20 výjezdů studentů na studijní pobyt v zahraničí a 2 výjezdy na zahraniční pracovní stáž studentů. V zimním semestru AR 2011/2012 to pak bylo 33 studentů na studijní pobyt. Mezi oblíbenými destinacemi byly tradičně Portugalsko, Španělsko, Turecko, Belgie a Švédsko, mezi zajímavá místa se bezpochyby zařadilo Finsko.

Ze zahraničních univerzit studovalo na naší fakultě v letním semestru AR 2010/2011 17 studentů a v zimním semestru AR 2011/2012 20 studentů, nejčastěji přijížděli z Turecka, Španělska, Portugalska a Polska.

V letním semestru AR 2010/2011 bylo uskutečněno 11 a v zimním semestru AR 2010/2011 9 výukových výjezdů akademických pracovníků EF TUL. Zahraničních akademických pracovníků přednášelo v roce 2011 na EF TUL tentokrát méně – pouze dva. Šlo o návštěvy z Litvy a Portugalska. Níže jsou některá porovnání mobilit z posledních tří akademických roků dokladujících, že počet jednotlivých výjezdů má mírnou progresi. Do porovnání je zahrnuto i roční bakalářské studium na Univerzitě v Huddersfieldu, které je komentováno dále v textu.

Typ mobility	AR 2009/2010		AR 2010/2011		AR 2011/2012
	ZS	LS	ZS	LS	ZS
Vyjízející na studijní mobilitu	29	24	29	20	33
Vyjíždějící na pracovní stáž	4	1	6	2	
Přijíždějící na studijní mobilitu	16	15	18	17	20
Vyjíždějící pedagogové	8	10	9	11	9
Přijíždějící pedagogové	5		5		2
Vyjíždějící do Huddersfieldu	5		7		11

	AR 2009/2010	AR 2010/2011	AR 2011/2012
Vyjízející na studijní mobilitu	53	49	60
Vyjíždějící na pracovní stáž	5	8	2
Přijíždějící na studijní mobilitu	31	35	20
Vyjíždějící pedagogové	18	20	21
Přijíždějící pedagogové	5	5	2
Vyjíždějící do Huddersfieldu	5	7	11

#### Spolupráce s Universitát St. Gallen (HSG)

Další dvě studentky EF TUL dokončily letní semestr AR 2010/2011 studia na HSG St. Gallen a další dva adepti, tentokrát student a studentka, byli vybráni pro studium na této prestižní univerzitě. Magistrát Města Liberce toto studium opětovně finančně podpořil v následujících obdobích:

Přidělováno na semestry

Do roku 2011 byl převeden projekt týkající se ZS 2010/2011

Název projektu: Studijní pobyt studentů EF TUL na univerzitě St. Gallen pod záštitou Kooperace St. Gallen – Liberec

Řešitel: Ing. Jaroslav Demel

Poskytovatel: Statutární město Liberec

Kód projektu: 1550

Trvání: 10/2010 – 02/2011

Cílová částka (žádáno): 100 000 Kč

Přiděleno: 100 000 Kč

Čerpáno: 100 000 Kč

LS 2010/2011

Název projektu: Studijní pobyt studentů EF TUL na univerzitě St. Gallen pod záštitou Kooperace St. Gallen – Liberec

Řešitel: Ing. Jaroslav Demel

Poskytovatel: Statutární město Liberec

Kód projektu: 1551

Trvání: 03/2011 – 07/2011

Cílová částka (žádáno): 100 000 Kč

Přiděleno: 60 000 Kč

Čerpáno: 60 000 Kč

ZS 2010/2011

Název projektu:	Studijní pobyt studentů EF TUL na univerzitě St. Gallen pod záštitou Kooperace St. Gallen – Liberec
Řešitel:	Ing. Jaroslav Demel
Poskytovatel:	Statutární město Liberec
Kód projektu:	1555
Trvání:	10/2011 – 02/2012
Cílová částka (žádáno):	100 000 Kč
Přiděleno:	100 000 Kč
Čerpáno:	100 000 Kč

Delegace EF TUL ve složení prof. Jáč, proděkan Demel se na základě oficiálního pozvání tradičně zúčastnila významné mezinárodní akce HSG St. Gallen s názvem DIES ACADEMICUS.

Prof. Norbert Reetz z HGS St. Gallen realizoval v rámci doktorského studia v druhé polovině června a v závěru října 2011 formou týdne intenzivních přednášek každoroční výuku z předmětu Mikroekonomie III. Na konci obou kurzů pak prof. Reetz opět ve spolupráci s prof. Kraftem doktorandy vyzkoušel.

### **Možnost absolvování 3. ročníku bakalářského studia ve Velké Británii**

V zimním semestru AR 2010/2011 studium zahájilo a v letním semestru AR 2011/2012 dokončilo roční studium třetího ročníku bakalářského studia v rámci bilaterální smlouvy s Univerzitou v Huddersfieldu 7 studentů EF TUL. Na další rok studia, tedy na zimní semestr AR 2010/2011 pak nastoupilo dokonce 11 studentů, což dokládá další úspěšné zvýšení zájmu o toto studium v Huddersfieldu opět zvýšit. Toto studium bylo finančně podpořeno rozvojovým projektem. Toto studium bylo finančně podpořeno rozvojovým projektem, na rok 2011 získala fakulta 780 000 Kč, které beze zbytku vyčerpala.

### **IHI Zittau**

EF TUL podpořila výše uvedenou instituci, na jejímž založení se svého času podílela i Technická univerzita v Liberci, zprostředkováním besed se studenty – zájemci o studium na této instituci.

I další aktivity OVV EF TUL byly v roce 2011 ve znamení podpory studia na EF TUL, a to zejména zahraničního.

V rámci projektu Unipranet byla nastavena pravidla pro krátkodobé zahraniční výjezdy doktorandů a perspektivních akademických pracovníků.

S University of Ohio byla zahájena jednání o možnosti realizace společného studijního programu MBA.

Na konci roku přijalo vedení fakulty delegaci čínské Beijing Union University, se kterou byla projednána možnost vzájemné studijní mobility vybraných studentů magisterského studia.

S holandskou společností Ephorus bylo realizováno několik jednání o využití systému této společnosti pro prevenci a odhalování plagiátorství.

### **OVV a VaV**

Oddělení pro vnější vztahy se také poměrně výrazně podílelo na přípravě a hladkém průběhu dvou konferencí na půdě Ekonomické fakulty TUL – doktorandské konference IMEA a nejvýznamnější fakultní akademické akci – konferenci Liberecké ekonomické fórum 2011.

#### 4. VÝZNAMNÉ OBLASTI ČINNOSTI FAKULTY 2011

**Mezi důležité okamžiky fakulty v roce 2011 je možné zařadit následující skutečnosti:**

- Ze strany AK MŠMT byla provedena kontrola oborů doktorského studia na EF. S politováním je nutné konstatovat, že došlo k omezení studijního oboru *Organizace a řízení podniků ve studijním programu P 6208 Ekonomika a management*. Na uvedený obor fakulta nesmí přijímat studenty.
- U studijních oborů Pojišťovnictví (program P 6202 Hospodářská politika a správa) a Ekonomická informatika (program Systémové inženýrství a informatika) měla AK výhrady personálnímu zabezpečení a nedostatkům v oblasti vědy a výzkumu.
- Současně byla fakultě pozastavena možnost habilitačních řízení a řízení ke jmenování profesorem v oboru: Podniková ekonomika a management.
- Byl uspořádán 10. ročník mezinárodní konference *LIBEREC ECONOMIC FORUM 2011* s účastí předních odborníků ČR, Slovenska, Polska Německa, Ruska Litvy a VB.
- Dále úspěšně pokračuje spolupráce s Univerzitou v Huddersfieldu, kde další studenti Ekonomické fakulty získali bakalářský titul. Do budoucna nejspíš bude nutné počítat s poklesem zájmu ze strany našich studentů, neboť v UK došlo k podstatnému navýšení školného na vysokých školách.
- Tak jak v minulých letech fakulta organizovala Den otevřených dveří, kterého se opět zúčastnilo více než 500 zájemců o všechny formy studia.
- Akademičtí pracovníci fakulty se průběžně podílejí na spolupráci s dalšími vysokými školami v ČR v oblasti pedagogické, vědecké i organizační. Byli členy habilitačních komisí a komisí pro jmenovací řízení profesorů, zpracovávali posudky k bakalářským, diplomovým a doktorským pracím. Byli členy vědeckých a oborových rad řady fakult a univerzit.
- S potěšením musím konstatovat, že v oblasti publikační činnosti dochází k nárůstu objemu publikovaných prací uznávaných do RIVu. Jedná se o faktor ovlivňující kvalitativní hodnocení a rozpočet fakulty.
- Fakulta pokračovala v organizování „Career days“, aby umožnila podnikatelům z bližšího či vzdálenějšího okolí se představit a nabídnout studentům možnosti budoucího zaměstnání. Ze strany podniků razantním způsobem poklesl zájem o tuto aktivitu, tak fakulta do budoucna nebude v této aktivitě pokračovat.
- Mobility pedagogů a studentů v roce 2011 výrazným způsobem přispěly k naplnění kvalitativního ukazatele ovlivňujícího finanční zdroje fakulty a budou do budoucna uskutečňovány především v rámci Evropy.



## 5. KATEDRY

### 5.1 Katedra podnikové ekonomiky (KPE)

#### 5.1.1 Úvod

Katedra podnikové ekonomiky zajišťovala v roce 2011 výuku základních předmětů studijního programu Ekonomika a management, studijní obor Podniková ekonomika, obor Ekonomika a management služeb a obor Cestovní ruch. Dále nabízela řadu předmětů volitelných a specializačních a orientovala se i na výuku v anglickém jazyce pro Univerzitu Nisa a zahraniční studenty. V rámci vědecké a výzkumné činnosti úzce spolupracovala s podnikatelskou sférou a hospodářskými organizacemi v Libereckém kraji, s úřadem Libereckého kraje, Ministerstvem pro místní rozvoj, Ministerstvem školství České republiky, Agenturou regionálního rozvoje, Výzkumným ústavem textilních strojů Liberec a Okresní hospodářskou komorou.

#### 5.1.2 Katedra

##### 5.1.2.1 Organizační členění

<b>Vedoucí katedry:</b>	prof. Ing. Ivan Jáč, CSc.
<b>Zástupce vedoucího katedry:</b>	doc. Ing. Miroslav Žižka, Ph.D.
<b>Tajemnice:</b>	Ing. Pavla Švermová, Ph.D.
<b>Sekretářka:</b>	Iva Jelínková
<b>Vědeckopedagogičtí pracovníci:</b>	Ing. Sáva Kubias Ing. Kateřina Maršíková, Ph.D. Ing. Petra Matějovská, Ph.D. Ing. Martina Ortová, Ph.D. doc. Ing. Petra Rydvalová, Ph.D. Ing. Jaroslava Syrovátková, Ph.D. Ing. Eva Štichhauerová Ing. Pavla Švermová, Ph.D. Ing. Jaromír Švihovský, Ph.D. doc. Ing. Václav Urbánek, CSc. Ing. Magdalena Zbránková, Ph.D. doc. Ing. Miroslav Žižka, Ph.D. Ing. Helena Žuková
<b>Interní doktorandi:</b>	Ing. Eliška Jirásková Ing. Blanka Loudová Ing. Darina Myšáková Ing. Kristýna Slezáková Ing. Kateřina Šugárová Ing. Alena Vaněčková

##### 5.1.2.2 Lokalizace katedry

Budova H, 6. patro, Voroněžská ulice 13, 460 02, Liberec 2

kanceláře katedry: 11

katedrové učebny: H39, budova H

### 5.1.3 Studijní a pedagogická činnost

#### 5.1.3.1 Výukové předměty povinné – vyučované pro EF

##### Studium bakalářské

- prezenční

Název předmětu	Vyučující	Ročník
Dějiny kultury	Mgr. Jiří Svoboda	1.
Ekonomika a podnikání ve službách	doc. Ing. Miroslav Žižka, Ph.D.	1.
Geografie cestovního ruchu	Mgr. Jana Rozmahelová	1.
Geografie České republiky	prof. Ing. Ivan Jáč, CSc.	1.
Hospodářská geografie	prof. Ing. Ivan Jáč, CSc.	1.
Nauka o podniku	prof. Ing. Ivan Jáč, CSc.	1.
Úvod do managementu	Ing. Sáva Kubias	1., 2.
Management cestovního ruchu	Ing. Petr Dluhoš	2.
Ekonomika služeb veřejného sektoru	doc. Ing. Václav Urbánek, CSc.	2.
Personální management	doc. Ing. Václav Urbánek, CSc.	2., 3.
Malé a střední podnikání	doc. Ing. Petra Rydvalová, Ph.D.	3.

- prezenční v angličtině

Název předmětu	Vyučující	Ročník
Hospodářská geografie	prof. Ing. Ivan Jáč, CSc.	1.
Nauka o podniku	prof. Ing. Ivan Jáč, CSc.	1.
Základy sociologie	doc. Ing. Václav Urbánek, CSc.	1.
Globální retailing v Evropě	Ing. Jaroslava Syrovátková, Ph.D.	2.
Podniková logistika	Ing. Pavla Švermová, Ph.D.	2.
Personální management	doc. Ing. Václav Urbánek, CSc.	3.
Úvod do managementu	Ing. Kateřina Maršíková, Ph.D.	3.

- prezenční v angličtině Univerzita Nisa

Název předmětu	Vyučující	Ročník
Nauka o podniku	Ing. Pavla Švermová, Ph.D.	1.

- kombinované

Název předmětu	Vyučující	Ročník
Hospodářská geografie	prof. Ing. Ivan Jáč, CSc.	1.
Nauka o podniku	prof. Ing. Ivan Jáč, CSc.	1.
Úvod do managementu	Ing. Sáva Kubias, Ing. Kateřina Maršíková, Ph.D.	2.
Personální management	doc. Ing. Václav Urbánek, CSc.	3.

- program Erasmus

Název předmětu	Vyučující	Ročník
Nauka o podniku	prof. Ing. Ivan Jáč, CSc.	1.
Personální management	doc. Ing. Václav Urbánek, CSc.	1.
Podniková logistika	Ing. Pavla Švermová, Ph.D.	1.

### Studium magisterské

- prezenční

Název předmětu	Vyučující	Ročník
Podniková logistika	Ing. Pavla Švermová, Ph.D.	1.
Úvod do managementu	Ing. Sáva Kubias	1.
Vybrané statě z managementu	Ing. Sáva Kubias	1.
Personální management	doc. Ing. Václav Urbánek, CSc.	2.
Veřejná správa	Ing. Jaroslava Syrovátková, Ph.D.	2.

- prezenční v angličtině

Název předmětu	Vyučující	Ročník
Řízení jakosti	Ing. Jaromír Švihovský, Ph.D.	1.
Vybrané statě z managementu	Ing. Kateřina Maršíková, Ph.D.	1.

- kombinované

Název předmětu	Vyučující	Ročník
Operační výzkum	doc. Ing. Miroslav Žižka, Ph.D.	1.
Řízení jakosti	Ing. Jaromír Švihovský, Ph.D.	1.
Společenská odpovědnost firem	Ing. Martina Ortová, Ph.D.	1.
Vybrané statě z managementu	Ing. Sáva Kubias	1.

- program Erasmus

Název předmětu	Vyučující	Ročník
Mezinárodní zdanění a daňové ráje	Ing. Jaromír Švihovský, Ph.D.	1.
Společenská odpovědnost firem	Ing. Martina Ortová, Ph.D.	1.

#### 5.1.3.2 Výukové předměty povinně volitelné a volitelné ve stejné struktuře jako povinné – vyučované pro EF

### Studium bakalářské

- prezenční

Název předmětu	Vyučující	Ročník
Metodika činnosti průvodce	Ing. Jaroslava Syrovátková, Ph.D.	2.
Management lidských zdrojů v cest. ruchu	doc. Ing. Václav Urbánek, CSc.	2.
Management a rozvoj obcí	RNDr. Iveta Lukášová	2.
Globální retailing v Evropě	Ing. Jaroslava Syrovátková, Ph.D.	3.
Malé a střední podnikání	doc. Ing. Petra Rydvalová, Ph.D.	3.
Podniková logistika	Ing. Pavla Švermová, Ph.D.	3.
Sociální podnikání	Ing. Jaroslava Syrovátková, Ph.D.	3.
Evropská ekonomická integrace	Ing. Kateřina Maršíková, Ph.D.	3.

- kombinované

Název předmětu	Vyučující	Ročník
Společenská odpovědnost firem	Ing. Martina Ortová, Ph.D.	1.
Globální retailing v Evropě	Ing. Jaroslava Syrovátková, Ph.D.	2.
Malé a střední podnikání	doc. Ing. Petra Rydvalová, Ph.D.	3.
Podniková logistika	Ing. Pavla Švermová, Ph.D.	3.

Sociální podnikání	Ing. Jaroslava Syrovátková, Ph.D.	3.
--------------------	-----------------------------------	----

### Studium magisterské

- prezenční

Název předmětu	Vyučující	Ročník
Environmentální management	Ing. Magdalena Zbránková, Ph.D.	1.
Evropská ekonomická integrace	Ing. Kateřina Maršíková, Ph.D.	1.
Operační výzkum	doc. Ing. Miroslav Žižka, Ph.D.	1.
Personální informační systém	Ing. Kateřina Maršíková, Ph.D.	1.
Řízení jakosti	Ing. Jaromír Švihovský, Ph.D.	1.
Společenská odpovědnost firem	Ing. Martina Ortová, Ph.D.	1.
Mezinárodní zdanění a daňové ráje	Ing. Jaromír Švihovský, Ph.D.	2.
Veřejná správa	Ing. Jaroslava Syrovátková, Ph.D.	2.
Vybrané statě z managementu	Ing. Sáva Kubias	2.

- kombinované

Název předmětu	Vyučující	Ročník
Environmentální management	Ing. Magdalena Zbránková, Ph.D.	1.
Evropská ekonomická integrace	Ing. Kateřina Maršíková, Ph.D.	1.
Operační výzkum	doc. Ing. Miroslav Žižka, Ph.D.	1.
Personální informační systém	Ing. Kateřina Maršíková, Ph.D.	1.
Řízení jakosti	Ing. Jaromír Švihovský, Ph.D.	1.
Společenská odpovědnost firem	Ing. Martina Ortová, Ph.D.	1.
Mezinárodní zdanění a daňové ráje	Ing. Jaromír Švihovský, Ph.D.	2.
Veřejná správa	Ing. Jaroslava Syrovátková, Ph.D.	2.

#### 5.1.3.3 Výukové předměty vyučované pro jiné fakulty a ostatní pedagogická činnost pro tyto fakulty

##### Fakulta mechatroniky, informatiky a mezioborových studií

- prezenční a kombinované studium

Název předmětu	Vyučující		Ročník
Úvod do managementu	Ing. Sáva Kubias	PP	1.
Ekonomika a řízení	doc. Ing. Miroslav Žižka, Ph.D.	PP	2.
Ekonomika a řízení podniku	prof. Ing. Ivan Jáč, CSc.	PVP	3.
Úvod do ekonomiky a managementu	Ing. Pavla Švermová, Ph.D.	PVP	3.

PP – povinný předmět

PVP – povinně volitelný předmět

##### Fakulta strojní

- prezenční a kombinované studium

Název předmětu	Vyučující		Ročník
Úvod do managementu	Ing. Sáva Kubias	PVP	2. – 3.
Ekonomika a řízení stroj. podniku	doc. Ing. Miroslav Žižka, Ph.D.	PVP, PP	3. a 5.

PP – povinný předmět

PVP – povinně volitelný předmět

### Fakulta textilní

- prezenční a kombinované studium

Název předmětu	Vyučující		Ročník
Ekonomika a řízení podniku	doc. Ing. Miroslav Žižka, Ph.D.	PP	2.
Úvod do managementu	Ing. Sáva Kubias Ing. Kateřina Maršíková, Ph.D.	PP	2. a 3.

PP – povinný předmět

### Fakulta přírodovědně-humanitní a pedagogická

- prezenční studium

Název předmětu	Vyučující		Ročník
Nauka o podniku	prof. Ing. Ivan Jáč, CSc.	PP	1.
Ekonomika zdravotnických a sociálních služeb	prof. Ing. Ivan Jáč, CSc.	PP	3.
Environmentální management	Ing. Magdalena Zbránková, Ph.D.	PVP	2.
Hospodářská geografie	prof. Ing. Ivan Jáč, CSc.	PVP	2.
Personální management	doc. Ing. Václav Urbánek, CSc.	PP	2.
Úvod do managementu	Ing. Sáva Kubias	PP	2.
Veřejná správa	Ing. Jaroslava Syrovátková, Ph.D.	PP	2.
Malé a střední podnikání	doc. Ing. Petra Rydvalová, Ph.D.	PP	3.

PP – povinný předmět

PVP – povinně volitelný předmět

#### 5.1.3.4 Počty obhájených bakalářských a diplomových prací a státní bakalářské zkoušky na katedře

Na katedře podnikové ekonomiky bylo obhájeno za rok 2011 celkem 58 diplomových prací a vykonáno 108 bakalářských státních zkoušek.

#### 5.1.3.5 Studenti doktorských studijních programů – školitelé

##### Školitel

prof. Ing. Ivan Jáč, CSc.

##### Student

Ing. Jaroslav Demel  
Ing. Štěpán Lacina  
Ing. Darina Myšáková  
Ing. Jasmína Nurkovičová  
Ing. Josef Sedlář

doc. Ing. Josef Sixta, CSc.

Ing. Blanka Loudová  
Ing. Jiří Václavík

doc. Ing. Miroslav Žižka, Ph.D.

Ing. Eliška Jirásková  
Ing. Vendula Macháčková  
Ing. Petr Melezínek  
Ing. Eva Stanková  
Ing. Eva Štichhauerová

doc. Ing. Václav Urbánek, CSc.

Ing. Martina Jiráňová  
Ing. Kristýna Slezáková  
Ing. Kateřina Šugárová  
Ing. Alena Vaněčková

#### 5.1.3.6 Státní doktorské zkoušky na katedře

Na katedře podnikové ekonomiky byly jmenovány dvě doktorky v oboru Podniková ekonomika a management:

- Jméno doktorky: **Ing. Petra Matějovská, Ph.D.**

Název disertační práce: „Zkoumání faktorů inovační schopnosti malých a středních podniků“.

Školitel: doc. Ing. Miroslav Žižka, Ph.D.

Obhajoba disertační práce proběhla: 13. května 2011.

- Jméno doktorky: **Ing. Eva Šlaichová, Ph.D.**

Název disertační práce: „Metody plánování kapacit režijní práce s přihlédnutím ke specifikům plastikářského průmyslu“.

Školitel: doc. Ing. Miroslav Žižka, Ph.D.

Obhajoba disertační práce proběhla: 24. listopadu 2011.

#### 5.1.3.7 Inovace a nové formy studia

Předměty zajišťované pedagogy KPE byly v roce 2011 aktualizovány a doplňovány o změny a doplňky v legislativních a ostatních dokumentech příslušných orgánů. Využití výpočetní techniky pracovníky katedry zůstává na uživatelské bázi, v oblasti komunikační technologie dochází k rozšiřování užití pro účely zkvalitnění výuky.

#### 5.1.4 Výzkum a vývoj

Datum	Kurz/seminář/sympoziumkonference	Počet účastníků	Garantuje, finančně zajišťuje	Účastnický poplatek	Lektor
7. 1. 2011	Kurz – Gogole Analytics	15	Projekt OP VK (priorita 2.3.) MUNRO	Zdarma	Jan Kaderka
19. – 20. 1. 2011	Workshop projektů OP VK	20	Projekt MUNRO, TE-ERA	Zdarma	UTB, OSU, Elmarko, Ing. Radka Pittnerová VÚTS, a.s. Liberec
17. – 18. 2. 2011	Kurz – Řešení konfliktů v rámci projektů ve V a V	20	Projekt OP VK (priorita 2.3.) MUNRO	Zdarma	Mgr. Daniel Sikora
24. 2. 2011	Kurz – Management v projektovém týmu	15	Projekt OP VK (priorita 2.3.) MUNRO	Zdarma	Mgr. Daniel Sikora
11. 3. 2011	Kurz – Tvorba územně analytických podkladů (ORP Liberec)	30	Projekt WD-30-07-1	Zdarma	MML
21. 3. 2011	Předání výsledků V a V, křest knihy: Jáč, I., et al. Jedinečnost obce v regionu	40	Projekt WD-30-07-1	Zdarma	MML, TUL, VŠE, členové týmu WD-30-07-1
28. 3. 2011	Kurz – Jak správně řídit a administrovat projekty OP VK v prostředí TUL	40	Projekt OP VK (priorita 2.2.) TE-ERA	Zdarma	Zástupci TUL z OUC, OOP, Projekty
22. 4. 2011	Kurz – Design pro oko, oko pro design – setkání s firmou LASVIT	27	Projekt OP VK (priorita 2.2.) TE-ERA	Zdarma	LASVIT
18. – 22. 5. 2011	Sympozium – Rozvoj lidských zdrojů ve vědě a výzkumu, výstava – Alchymistická zahrada, Sychrov	107 (500 výstava)	Projekt OP VK (priorita 2.3.) MUNRO	Zdarma	VÚTS Liberec
21. – 22. 5. 2011	Výstava – Věda na zámku, Sychrov	300	Projekt OP VK (priorita 2.2.) TE-ERA	Zdarma	VÚTS Liberec

2. 6. – 31. 7. 2011	Výstava – Inovace a vize SKLO, Grabštejně	3 000	Projekt OP VK (priorita 2.2.) TE-ERA	Zdarma	doc. Petra Rydvalová Ing. Radka Pittnerová
20. 7. 2011	Kurz – How to Write a Competitive Proposal for FP7	20	Projekt OP VK (priorita 2.2.) TE-ERA	Zdarma	Dr. Sean McCarthy
22. 7. 2011	Kurz – How to Present your research Activities	17	Projekt OP VK (priorita 2.3.) MUNRO	Zdarma	Dr. Sean McCarthy
8. – 11. 8. 2011	Letní škola – Práce s grafickými programy pro začínající pracovníky V a V	15	Projekt OP VK (priorita 2.3.) MUNRO	Zdarma	Ing. Lukáš Nesvadba
17. 9. 2011	Výstava – Noc Alchymistů	300	Projekt OP VK (priorita 2.3.) MUNRO	Zdarma	VÚTS, VŠCHT, NPÚ
19. 9. 2011 20. 9. 2011	Liberecké ekonomické fórum – sekce Regionální rozvoj	100 16	Projekt WD-30-07-1	Zdarma	EF TUL
4. 10. 2011	Kurz – Jak komunikovat vědu	17	Projekt OP VK (priorita 2.2.) TE-ERA	Zdarma	VÚTS Liberec
8. 11. 2011	Motivační meeting k inovacím TUL	100	Projekt WD-30-07-1	Zdarma	EF – TRANS
14. 11. 2011	Meeting projektu WD	15	Projekt WD-30-07-1	Zdarma	EF, KPE
26. 11. 2011	Výstava, interaktivní seminář, filmový festival k Týdnu technologií	150	Projekt OP VK (priorita 2.3.) MUNRO (priorita 2.2.) TE-ERA	Zdarma	VÚTS Liberec
14. – 15. 12. 2011	Kurz – Science, Media &	24	Projekt OP VK (priorita 2.2.) TE-ERA	Zdarma	Myc Riggulsford

Realizace odborných přednášek v rámci předmětu Společenská odpovědnost firem, který je vyučován v 1. ročníku navazujícího magisterského studijního programu EF TUL, oboru Podniková ekonomika, pro studenty denního i kombinovaného studia.

1. Tomáš Baťa – podnikatel, přednesl Ing. Pavel Velev, ředitel Nadace Tomáše Bati.
2. Praxe firmy Vodafone Czech Republic a. s. v oblasti společenské odpovědnosti, přednesl Přemysl Filip, Senior Manager, Corporate Responsibility Vodafone Czech Republic a. s.

#### 5.1.4.1 Projekty, granty a projekty FRVŠ, jejichž nositelem je katedra

Název projektu: Inovační přístup k řešení disparit na úrovni regionů  
 Řešitel projektu: prof. Ing. Ivan Jáč, CSc.  
 Poskytovatel: MMR ČR  
 Kód projektu: WD-30-07-1, 1637  
 Klíčová slova: Disparity; rozdílnosti; inovace; region – vymezení; základní jednotky; podnikatelské prostředí; regiony vyžadující soustředěnou podporu státu; hospodářsky slabá oblast; klastr; brownfields.  
 Trvání projektu: 2007–2011  
 Cílová částka: 9 653 000 Kč  
 Přiděleno v r. 2011: 1 520 000 Kč

Název projektu: Rozvoj komunikačních dovedností ve vědě s využitím modelového pilotního projektu NANO  
 Řešitel projektu: doc. Ing. Petra Rydvalová, Ph.D.  
 Poskytovatel: MŠMT – OP VK Kód projektu: CZ.1.07/2.3.00/09.0109, 1612  
 Klíčová slova: Komunikační dovednosti; výzkum a vývoj; lidské zdroje; marketing a nástroje komunikace vědy; komunikace ve vědě.  
 Trvání projektu: 2009–2012

Cílová částka: 16 002 380 Kč  
Přiděleno v r. 2011: 6 563 000 Kč

Název projektu: Technologické a ekonomické kompetence pro Evropský výzkumný prostor  
Řešitel projektu: doc. Ing. Petra Rydvalová, Ph.D.  
Poskytovatel: MŠMT – PO VK Kód projektu: CZ.1.07/2.2.00/07.0306, 1606  
Klíčová slova: Technologie; znalostní ekonomika; Evropský výzkumný prostor; proces; průmyslový region; odborné kompetence akademických pracovníků.  
Trvání projektu: 2009–2012  
Cílová částka: 19 049 066 Kč  
Přiděleno v r. 2011: 6 044 000 Kč

Název projektu: Corporate Social Responsibility – ISO 26000  
Finanční mechanismy EHP Norska  
Řešitel projektu: Ing. Martina Ortová, Ph.D.  
Poskytovatel: Ethikos, University of Reykjavik, University of Iceland  
Trvání projektu: 14. 3.–27. 3. 2011  
Přidělena fin. částka: 2 605 EUR

#### 5.4.1.2 Projekty, granty a projekty FRVŠ, jichž se účastní členové katedry u jiných subjektů

Název projektu: Sakrální stavby – jako objekty cestovního ruchu v Liberci  
Řešitel projektu: Ing. Jaroslava Syrovátková, Ph.D.  
Poskytovatel: Statutární město Liberec  
Trvání projektu: 2010–2011  
Cílová částka: 50 000 Kč  
Přiděleno v r. 2011: 25 000 Kč

### 5.1.5 **Ediční a publikační činnost**

#### 5.1.5.1 Celostátní učebnice, monografie

JÁČ, I., aj. *The Uniqueness of Municipalities in Regions. Innovative Approach to Regions as Cornerstones of Entrepreneurial Environment*. 1. vyd. Saarbrücken: LAMBERT Academic Publishing, 2011. ISBN 978-3-8473-1124-9.

JÁČOVÁ, H. a ORTOVÁ, M. *Finanční řízení podniku v příkladech*. 1. vyd. Praha: Wolters Kluwer ČR, a. s., 2011. ISBN 978-80-7357-724-7.

MARŠÍKOVÁ, K. *Evropská ekonomická integrace*. 1. vyd. Liberec: VÚTS, a.s., 2011. ISBN 978-80-87184-17-2.

ORTOVÁ, M., aj. *Společenská odpovědnost firem, aplikace ISO 26000 v Evropě*. 1. vyd. Liberec: Technická univerzita v Liberci, 2011. ISBN 978-80-7372-807-6.

RYDVALOVÁ, P. *Sklo ne/tradičně: Interaktivní pohled na sklo*. 1. vyd. Liberec: VÚTS, a.s., 2011. ISBN 978-80-87184-25-7.

RYDVALOVÁ, P. a ŽIŽKA, M. *Metodika identifikace dynamiky hospodářského rozvoje obcí*. [metodika].

RYDVALOVÁ, P. a MARŠÍKOVÁ, K. *Small and Medium Enterprises in the Czech Republic*. 1. vyd. Liberec: VÚTS, a.s., 2011. ISBN 978-80-87184-27-1.



RYDVALOVÁ, P., ŽIŽKA, M., ŠMÍDA, J. a POPKOVÁ, K. *Atlas ekonomických ukazatelů*. Praha: Professional Publishing, 2011.

SYROVÁTKOVÁ, J. *Sakrální stavby jako objekty cestovního ruchu v Liberci*. 1. vyd. Liberec: Technická univerzita v Liberci, 2011. ISBN 978-80-7372-753-6.

SYROVÁTKOVÁ, J. *Miestne komunity II. Postoje k náboženstvu*. 1. vyd. Banská Bystrica: Ústav vedy a výskumu UMB Banská Bystrica, 2011. ISBN 978-80-8083-891-1.

#### 5.1.5.2 Skripta

JÁČ, I. *Hospodářská geografie*. 4. vyd. Liberec: Technická univerzita v Liberci, 2011. ISBN 978-80-7372-478-8.

JÁČOVÁ, H. a ORTOVÁ, M. *Finanční řízení podniku v příkladech*. 1. vyd. Praha: Wolters Kluwer ČR, a.s., 2011. ISBN 978-80-7357-724-7.

RYDVALOVÁ, P. *Malé a střední podnikání v podmínkách České republiky*. 1. vyd. Liberec: VÚTS, a.s., 2011. ISBN 978-80-87184-16-5.

RYDVALOVÁ, P. *Role univerzit při vzniku inovativních firem*. 1. vyd. Liberec: VÚTS, a.s., 2011. ISBN 978-80-87184-15-8.

RYDVALOVÁ, P. a MARŠÍKOVÁ, K. *Small and Medium Enterprises in the Czech Republic*. 1. vyd. Liberec: VÚTS, a.s., 2011. ISBN 978-80-87184-27-1.

#### 5.1.5.3 Příspěvky v odborných a vědeckých časopisech

JÁČOVÁ, H. a SYROVÁTKOVÁ, J. Determination of Regional Disparities in the Czech Republic and in the European Union. *ACC Journal*. 1. vyd. Liberec: Technická univerzita v Liberci, 2011, roč. 17, č. 3. S. 54 – 63. ISSN 1803-9782.

LUNGOVÁ, M. a MARŠÍKOVÁ, K. Regional Disparities across Europe: Future Perspectives of Regional Development in England. *ACC Journal*. 1. vyd. Liberec: Technická univerzita v Liberci, 2011, roč. 17, č. 3. S. nevedeny (10 stránek). ISSN 1803-9782.

MARŠÍKOVÁ, K., URBÁNEK, V., ANCHOR, J. a FIŠEROVÁ, J. Student Expectations of the Financial Returns to Higher Education in the Czech Republic and England: Evidence from Business Schools. *Economics of Education Review*. 1. vyd. Velká Británie: Elsevier, 2011, roč. 30, č. 4. S. 673 – 681. ISSN 0272-7757.

ORTOVÁ, M. Lze investovat s myšlenkou trvale udržitelného rozvoje? *Finanční řízení & Controlling v praxi*. 1. vyd. Praha: Wolters Kluwer ČR, a. s., 2011, roč. 2, č. 2. S. 34 – 41. ISSN 1804-2996.

ORTOVÁ, M. Zájem o aplikaci ISO 26000 do podnikového prostředí ve vybraných evropských ekonomikách. *Kvalita*. 1. vyd. Bratislava: MASM, s. r. o, 2011, roč. 19, č. 4. S. 14 – 18. ISSN 1335-9231.

ORTOVÁ, M. Zájem leaderů českého podnikatelského prostředí o normu ISO 26000 Společenská odpovědnost. *Scientia et Societas*. 1. vyd. Brno: NEWTON College, a.s, 2011, roč. 7, č. 1. S. 149 – 159. ISSN 1801-7118.

ORTOVÁ, M. a ŠPAČKOVÁ, P. Investors in People in The Czech Republic. *ACC Journal*. 1. vyd. Liberec: Technická univerzita v Liberci, 2011, roč. 2011, č. 3. S. 101 – 110. ISSN 1803-9782.

ŠVERMOVÁ, P. Expected Net Present Value – Instrument for Profitable Investment. *ACC Journal*. 1. vyd. Liberec: Technická univerzita v Liberci, 2011, roč. 27, č. 3. S. nevedeny (9 stránek). ISSN 1803-9782.

ŽIŽKA, M. a JIRÁSKOVÁ, E. The Significance of Business Localization Factors in the Czech Republic. *Creative and Knowledge Society. International Scientific Journal*. 1. vyd. Bratislava: Pan-European University, 2011, roč. 1, č. 2. S. 16 – 36. ISSN 1338-4465.

ŽIŽKA, M. a ŠLAICHOVÁ, E. Standardization of Auxiliary and Servicing Processes. *ACC Journal*. 1. vyd. Liberec: Technická univerzita v Liberci, 2011, roč. 27, č. 2. S. 228 – 238. ISSN 1803-9782.

#### Příspěvky ve sbornících

JÁČ, I. Time-Series Analysis of Raw Materials Consumption as an Approach to Savings on the Working Capital of the Company. In *Proceedings of the 10th International Conference Liberec Economic Forum 2011*. 1. vyd. Liberec: Technická univerzita v Liberci, 2011. S. 211 – 219. ISBN 978-80-7372-755-0.

MARŠÍKOVÁ, K. Situation in Financing of Higher Education Across Europe: Future perspectives. In *Proceedings of the 10th International Conference Liberec Economic Forum 2011*. 1. vyd. Liberec: Technická univerzita v Liberci, 2011. S. 279 – 285. ISBN 978-80-7372-755-0.

MARŠÍKOVÁ, K. a ŠTICHHAUEROVÁ, E. Earnings of Higher Education Graduate's at Czech Labour Market and its Perspectives. In *Hospodářská politika v zemích EU: Na cestě z krize?*. 1. vyd. Ostrava: Vysoká škola báňská – Technická univerzita v Ostravě, 2011. S. 340 – 346. ISBN 978-80-248-2458-1.

ORTOVÁ, M. Poptávka po ISO 26000 v Evropě. In *Kvalita 2011*. 1. vyd. Ostrava: DTO CZ, s. r. o, 2011. S. 17 – 22. ISBN 978-80-02-02322-7.

ORTOVÁ, M. a STANKOVÁ, E. The Preparedness of Certain Companies to Implement the ISO 26000 Standard. In *Proceedings of the 10th International Conference Liberec Economic Forum 2011*. 1. vyd. Liberec: Technická univerzita v Liberci, 2011. S. 372 – 381. ISBN 978-80-7372-755-0.

RYDVALOVÁ, P. Neformální způsob propagace zájmu o technické obory. In *Rozvoj lidských zdrojů ve vědě a výzkumu*. 1. vyd. Liberec: VÚTS, a.s., 2011. S. 18 – 22. ISBN 978-80-87184-21-9.

SYROVÁTKOVÁ, J. SOCIAL ECONOMY AND SOCIAL ENTREPRENEURSHIP IN THE LIBEREC REGION MUNICIPALITIES. In *TEXTILE INDUSTRY TECHNOLOGY*. 1. vyd. Moskva: Ivanovo State Textile Academy, 2011. S. 39 – 42. ISSN 0021-3497.

SYROVÁTKOVÁ, J. a VERL, J. HISTORICAL AND CULTURAL ADVANTAGES OF THE LIBEREC REGION AS A FACTOR OF DEVELOPMENT OF THE NORTHERN PART OF THE CZECH REPUBLIC. In *TEXTILE INDUSTRY TECHNOLOGY*. 1. vyd. Moskva: Ivanovo State Textile Academy, 2011. S. 39 – 42. ISSN 0021-3497.

ŠTICHHAUEROVÁ, E. Projekt „Genderová problematika v praxi (komparace vyspělých tržních ekonomik a ČR)“. In *IMEA 2011*. 1. vyd. Liberec: Technická univerzita v Liberci, 2011. S. 153 – 157. ISBN 978-80-7372-720-8.

ŠTICHHAUEROVÁ, E. The Influence of Innovation Potential on Economic Performance in Czech Regions. *ACC Journal*. 1. vyd. Liberec: Technická univerzita v Liberci, 2011, roč. 17, č. 3. S. 155 – 164. ISSN 1803-9782.

ŠVERMOVÁ, P. Instrument of Regional Disparities Reduction – RFID Technologies in Tourism Development. In *Proceedings of the 10th International Conference Liberec Economic Forum 2011*. 1. vyd. Liberec: Technická univerzita v Liberci, 2011. S. 392 – 401. ISBN 978-80-7372-755-0.

ŠVERMOVÁ, P. a LOUDOVÁ, B. Využití identifikace osob v cestovním ruchu. In *IMEA 2011*. 1. vyd. Liberec: Technická univerzita v Liberci, 2011. S. 218 – 224. ISBN 978-80-7372-720-8.

ŠVERMOVÁ, P. a ORTOVÁ, M. Možnosti zvýhodněného úvěrového financování obcí ve Švédsku, Norsku, Finsku, Dánsku a České republice. In *Hospodářská politika v zemích EU: Na cestě z krize?*. 1. vyd. Ostrava: Vysoká škola báňská – Technická univerzita v Ostravě, 2011. S. 410 – 416. ISBN 978-80-248-2458-1.

ŽIŽKA, M. Methodology of Assessment of Disparities on Municipality Level as a Part of Territorial Planning. In *Proceedings of the 10th International Conference Liberec Economic Forum 2011*. 1. vyd. Liberec: Technická univerzita v Liberci, 2011. S. 614 – 622. ISBN 978-80-7372-755-0.

ŽIŽKA, M. Model for Assessment of the Social Economic Level of Municipalities. In *Mathematical Methods in Economics 2011 – part II*. 1. vyd. Praha: Professional Publishing, 2011. S. 786 – 791. ISBN 978-80-7431-059-1.

#### 5.1.5.4 Ostatní

Pracovníci katedry přispívají svým vyjádřením k aktuálním problémům současné ekonomické situace do různých regionálních periodik.

#### 5.1.6 **Akademičtí pracovníci**

Zařazení	Jméno	Věk. průměr	Přepočt. počet pracovníků	Úvazek %
prof.	prof. Ing. Ivan Jáč, CSc.	55	1,0	100
doc.	doc. Ing. Petra Rydvalová, Ph.D. doc. Ing. Václav Urbánek, CSc. doc. Ing. Miroslav Žižka, Ph.D.	51	2,75	100 750 100
OA s vědeckými tituly	Ing. Kateřina Maršíková, Ph.D. Ing. Petra Matějovská, Ph.D. Ing. Martina Ortová, Ph.D. Ing. Jaroslava Syrovátková, Ph.D. Ing. Pavla Švermová, Ph.D. Ing. Jaromír Švihovský, Ph.D. Ing. Magdalena Zbránková, Ph.D.	36	4,2	30 30 50 100 100 80 30
OA	Ing. Sáva Kubias Ing. Eva Štichhauerová Ing. Helena Žuková	59	3,0	100 100 100
A				

#### 5.1.7 **Externí pracovníci**

Ing. David Pastva – přednášky a cvičení z předmětu Geografie cestovního ruchu.

Ing. Hana Frausová – přednášky z předmětu Ekonomika a řízení podniku pro kombinované studium.

doc. Ing. Josef Sixta, CSc. – vedení diplomových prací studentů magisterského studijního programu, vedení studentů doktorského studia.

### 5.1.8 Mezinárodní spolupráce

#### 5.1.8.1 Prezentace pracovníků katedry na partnerských institucích v cizině

Jméno pracovníka: Ing. Kateřina Maršíková, Ph.D.  
Přijímající instituce: University of Huddersfield, University of Leeds, Regional Agency Yorkshire Forward  
Země a město: Velká Británie, Sheffield, Huddersfield  
Délka pobytu: 13. 6. 2011–16. 6. 2011  
Účel pobytu: konzultace a sběr dat pro analýzu řešení regionálních disparit v Anglii  
Zdroj financování: WD WD-30-07-1

Aktivity, resp. výstupy služební cesty:

- Jednání a odborné konzultace k problematice řešení regionálních disparit v Anglii a koncepcí regionální politiky a podpory regionálního rozvoje v region Yorkshire. Podklady byly následně zpracovány pro kapitolu v publikacích:

JÁČ, I. et al. The Uniqueness of Municipalities in Regions. 1st ed. Saarbrücken: LAP LAMBERT, 2011. ISBN 978-3-8473-1124-9.

LUNGOVÁ, M., MARŠÍKOVÁ, K. Regional Disparities Across Europe: Future Perspectives of Regional Development in England. ACC JOURNAL 3/2011 ročník XVII, Issue C, Social sciences and economy.

Jméno pracovníka: Ing. Martina Ortová, Ph.D.  
Přijímající instituce: North Karelia University of Applied Sciences,  
Země a město: Finsko, Joensuu,  
Délka pobytu: 26. 9. 2011–01. 10. 2011  
Účel pobytu: výuka na zahraniční univerzitě  
Zdroj financování: LLP/Erasmus

Výuka v anglickém jazyce, název přednášek:

- Česká republika a její ekonomická situace (zahraniční obchod, makroekonomické ukazatele, daňový systém).

Jméno pracovníka: Ing. Martina Ortová, Ph.D.  
Přijímající instituce: Ethikos, University of Reykjavik, University of Iceland,  
Země a město: Island, Reykjavik  
Délka pobytu: 14. 3. 2011–27. 3. 2011  
Účel pobytu: spolupráce, představení projektů na EF TUL  
Zdroj financování: LLP/Erasmus

Jméno pracovníka: Ing. Jaroslava Syrovátková, Ph.D.  
Přijímající instituce: UNIWERSYTET EKONOMICZNY WE WROCLAVIU  
Země a město: Polsko, Jelenia Góra  
Délka pobytu: 10. 10. 2011–14. 10. 2011  
Účel pobytu: Program ERASMUS, mobility zaměstnanců – výukový pobyt  
Zdroj financování: LLP/ ERASMUS

Aktivity, resp. výstupy služební cesty:

- přednáška Sociální cestovní ruch,
- prezentace výsledků výzkumu projektu WD 30-07-1 „Inovační přístup k řešení disparit na úrovni regionu“,

- představení závěrečné monografie projektu WD 30-07-1 „Inovační přístup k řešení disparit na úrovni regionu“,
- nákup a studium odborných publikací v univerzitní knihovně,
- zahrnutí získaných informací do přednášek v rámci předmětů Evropská unie, Veřejná práva, Globální retailing v Evropě, Sociální podnikání, Techniky cestovního ruchu, Metody průvodcovské činnosti, Specifické formy cestovního ruchu,
- dohodnutá spolupráce v rámci oboru Cestovní ruch,
- výměna studentů v rámci odborné praxe v rámci oboru Cestovní ruch,
- příprava společného mezinárodního studentského polsko-českého sympozia v dubnu 2012 v Polsku, programu a jednotlivých aktivit v rámci sympozia,
- příprava společného výzkumu z oblasti sociálního cestovního ruchu v listopadu – prosinci 2011 v Polsku a v Libereckém kraji,
- dohodnutí účasti českých pedagogů, případně několika studentů na konferenci o cestovním ruchu v říjnu 2012 v Polsku.

Jméno pracovníka: doc. Ing. Miroslav Žižka, Ph.D.  
Přijímající instituce: Hochschule Ansbach/University of Applied Sciences Ansbach  
Země a město: Německo, Ansbach  
Délka pobytu: 17. 10.–21. 10. 2011  
Účel pobytu: Program ERASMUS, mobility zaměstnanců – výukový pobyt  
Zdroj financování: LLP/ ERASMUS

Aktivity, resp. výstupy služební cesty:

- přednáška Metropolregion Prag: Entwicklung – Perspektiven – Positionen v rámci akce CampusColleg pro pedagogy, studenty a odbornou veřejnost,
- diskuse s pracovníky centra excellence TPM zaměřená na moderní metody managementu,
- přednášky a semináře pro studenty týkající se podnikatelského prostředí v ČR a Německu.

#### 5.1.8.2 Přednášková činnost na katedře pracovníků partnerských institucí v cizině

Žádná.

### 5.1.9 Další aktivity

#### 5.1.9.1 Činnost v grémiích fakulty a TUL

##### **prof. Ing. Ivan Jáč, CSc.**

- člen vědecké rady TUL,
- člen vědecké rady EF TUL,
- předseda oborové rady doktorského studia Ekonomika a management na EF TUL.

##### **Ing. Martina Ortová, Ph.D.**

- členka Odborné sekce o společenské odpovědnosti při Radě kvality České republiky,
- členka Akademického senátu EF TUL,
- členka poradního orgánu EF a to tzv. Rady pro komunikaci, jejímž hlavním cílem je posílení korporátní identity a nastavení jednotného prezentačního stylu EF TUL.

##### **Ing. Jaroslava Syrovátková, Ph.D.**

- členka AS EF TUL pro komoru zaměstnanců.

##### **doc. Ing. Miroslav Žižka, Ph.D.**

- proděkan pro vědu a výzkum na EF TUL,

- člen Kolegia děkanky,
- člen Vědecké rady EF TUL,
- člen Vědecké rady Ústavu pro nanomateriály, pokročilé technologie a inovace TUL,
- člen oborové rady doktorských studijních oborů Organizace a řízení podniků a Pojišťovnictví,
- výkonný redaktor impaktovaného vědeckého časopisu E+M Ekonomie a Management.

#### 5.1.9.2 Činnost v jiných institucích

##### **prof. Ing. Ivan Jáč, CSc.**

- člen představenstva Okresní hospodářské komory v Liberci,
- člen vědecké rady FSE UJEP v Ústí nad Labem,
- člen vědecké rady FEK ZČU v Plzni,
- člen redakční rady časopisu E + M Ekonomie a Management,
- člen redakční rady časopisu ACC Journal,
- člen redakční rady časopisu Ekonomika a management, Fakulta podnikohospodářská, Vysoká škola ekonomická v Praze,
- garant studijního oboru Ekonomika a Management mezinárodního obchodu.

##### **Ing. Martina Ortová, Ph.D.**

- Členka v komisi Středočeské odborné činnosti v Libereckém kraji.

##### **doc. Ing. Petra Rydvalová, Ph.D.**

- Regionální kontaktní organizace v rámci Výzkumného ústavu textilních strojů v Liberci,
- ARR – Agentura regionálního rozvoje, spol. s r.o.,
- Magistrát města Liberec.

##### **Ing. Jaroslava Syrovátková**

- ARR – Agentura regionálního rozvoje.

##### **doc. Ing. Václav Urbánek, CSc.**

- výuka na Vysoké škole ekonomické v Praze.

##### **doc. Ing. Miroslav Žižka, Ph.D.**

- člen pracovní skupiny Ekonomie Akreditační komise,
- člen Akreditační komise pro vyšší odborné vzdělávání,
- člen Vědecké rady na Fakultě ekonomické ZČU v Plzni,
- člen oborové rady doktorského studijního oboru Podniková ekonomika a management na Fakultě ekonomické ZČU v Plzni,
- člen redakční rady časopisu Creative and Knowledge Society – International Scientific Journal (Slovensko).

#### 5.1.10 Hospodaření katedry

Katedra podnikové ekonomiky hospodařila s finančními prostředky čerpanými z následujících zdrojů:

- dotace z rozpočtu fakulty,
- dotace z rozvojového projektu na zajištění studijního programu Univerzity NISA,
- dotace ze strany zahraničních studentů – samoplátců,
- dotace z projektu MMR,
- dotace z ESF ČR a Státního rozpočtu ČR.

### 5.1.11 Hodnocení činnosti a rozvoj katedry

#### 5.1.11.1 Pedagogická činnost

Pedagogické činnosti za rok 2011, které probíhaly na katedře podnikové ekonomiky, ukazují na nárůst aktivit katedry v tomto období i na jejich rozšíření směrem k praktické sféře a ke spolupráci s ostatními vysokoškolskými subjekty a podniky. Studijní programy jsou navrženy tak, aby připravily absolventy na střední a vyšší řídicí úroveň. Katedra zajišťovala také výuku v tzv. Univerzitě 3. věku.

#### 5.1.11.2 Vědeckovýzkumná činnost, publikace

V roce 2011 pokračovaly dva projekty pod vedením doc. Ing. Petry Rydvalové, Ph.D. Rozvoj komunikačních dovedností ve vědě s využitím modelového pilotního projektu NANO a Technologické a ekonomické kompetence pro Evropský výzkumný prostor. Oba projekty jsou spolufinancovány ESF ČR a státním rozpočtem ČR.

Řešením pokračoval a byl úspěšně dokončen projekt MMR ČR „Inovační přístup k řešení disparit na úrovni regionů“ i jeho rozšířená část pod vedením prof. Ing. Ivana Jáče, CSc. 21. března 2011 se uskutečnil v Krajské vědecké knihovně Liberec křest knihy, která je výstupem projektu: JÁČ, I. et al. *Jedinečnost obce v regionu*. Jde o velice obsáhlou publikaci s množstvím barevných příloh. Klíčovým výstupem je návrh vlastního přístupu k hodnocení hospodářského stavu obcí, který vychází z faktorové analýzy indikátorů používaných k deskripci regionálních rozdílů. Výsledkem analýzy bylo vymezení osmi základních faktorů hospodářského vývoje obcí. Těchto osm faktorů je nosným bodem celé monografie. Dalším nosným faktorem monografie je ukázka uplatnění výsledků výzkumu v praxi.

Neméně důležitým výstupem vypracovaným v rámci projektu MMR ČR členů týmu doc. Ing. Petry Rydvalové a doc. Ing. Miroslava Žižky bylo vydání OSVĚDČENÍ č. 03-ÚÚR-259-2011/01-ED-30-07-1 o uznání uplatněné certifikované metody v souladu s podmínkami Rady pro výzkum, vývoj a inovace a „Metodiky hodnocení výsledků výzkumu a vývoje“ s názvem *Metodika identifikace dynamiky hospodářského rozvoje obcí*. Osvědčení bylo uděleno v srpnu 2011.

Ing. Martina Ortová, Ph.D. byla řešitelkou projektu Corporate Social Responsibility – ISO 26000, Finanční mechanismy EHP Norska. Ing. Jaroslava Syrovátková, Ph.D. ukončila projekt Sakrální stavby jako objekty cestovního ruchu v Liberci.

Uskutečnilo se několik odborných přednášek a seminářů. 19. a 20. září 2011 katedra podnikové ekonomiky realizovala mezinárodní konferenci „Liberecké ekonomické fórum“ a odborný seminář sekce „Regionální rozvoj“. Místem konání byl hotel Clarion Grandhotel Zlatý Lev v Liberci. Publikační aktivita pracovníků KPE byla v roce 2011 velmi dobrá. Bylo vydáno několik odborných publikací.

Poskytované služby katedry podnikové ekonomiky jsou spojeny s jejím odborným zaměřením. Své aktivity směřuje katedra do řešení grantových projektů a ostatních výzkumných úkolů, často zadávaných ekonomickými subjekty z praxe nebo institucemi regionální správy či v rámci spolupráce s Výzkumným ústavem textilních strojů, a.s. v Liberci a ARR-Agenturou regionálního rozvoje. Výzkumná činnost pro ekonomickou sféru je orientována shodně s již výše uvedeným odborným zaměřením pracovníků katedry, tj. především na problematiku podnikové ekonomiky se zaměřením na

- rozvojové a investiční záměry,
- podnikové organizační struktury a řízení,
- řízení výrobních procesů,
- logistiku,

- regionální problematiku.

V těchto oborech pedagogové katedry poskytují vzdělávání i v soukromé sféře, např. Vysoká škola Škoda Auto, a.s. v Mladé Boleslavi. V uvedených oborech jsou pracovníci katedry podnikové ekonomiky schopni poskytovat poradenskou činnost, vypracovávat konkrétní projekty, studie a vést na této platformě další odborné diskuze k ekonomické problematice současné doby.

Katedra podnikové ekonomiky garantuje na EF TUL výuku magisterských a bakalářských oborů Podniková ekonomika a doktorského oboru Organizace a řízení podniku.

Další výuku zajišťuje v pedagogických procesech ostatních fakult Technické univerzity v Liberci. V ostatních pedagogických aktivitách se podílí především na výuce vybraných předmětů v anglickém jazyce pro zahraniční studenty.

Katedra podnikové ekonomiky garantuje rozvíjení jednoho z oborů Ekonomické fakulty Podniková ekonomika a studenti z vybraných předmětů zajišťovaných katedrou skládají státní závěrečnou zkoušku v bakalářském studiu a obhajují z problematiky odborného zaměření katedry diplomové práce.

#### 5.1.11.3 Oblast personalistiky

Oblast personální práce je na KPE vykonávána v souladu s kvalifikačním růstem vybraných pracovníků. V roce 2011 dvě pracovnice ukončily doktorské studium. Další pracovníci katedry se připravují na zvýšení kvalifikačních stupňů.

#### **5.1.12 Závěr**

Činnost KPE v roce 2011 byla ve všech směrech velmi intenzivní, jak v oblasti výzkumné, tak projektové. V oblasti publikačních aktivit dosahuje katedra trvale velmi dobrých výsledků. Pracovníci katedry budou i nadále zvyšovat svoji pedagogicko-vědeckou úroveň, kterou promítnou také do pedagogické činnosti. KPE se bude snažit i v dalším období udržovat svoje široce založené aktivity ve stejném rozsahu, či je dle potřeby a reakce z praktické sféry orientovat na její požadavky.



## 5.2 KATEDRA INFORMATIKY (KIN)

### 5.2.1 Úvod

Katedra informatiky (KIN) je garantem studijního programu Systémové inženýrství a informatika s těmito obory: bakalářský obor a magisterský obor Manažerská informatika a doktorský studijní obor Ekonomická informatika. V roce 2011 pracovala katedra pod vedením doc. Ing. Jana Skrbka, Dr. V roce 2011 se KIN orientovala na agilní přístupy k podpoře informačních procesů v organizacích, zejména ve vazbě na nové možnosti informačních a komunikačních technologií, systémovou analýzu a příbuzné obory, spjaté s problematikou informačních systémů a systémové integrace. V oblasti aplikační se významně zabývala problematikou využití počítačových a informačních technologií v podnikatelské sféře se zaměřením na malé a střední podniky, na využívání moderních technologií a moderních metod řízení, na metodiku CRM, Business Intelligence a využití ICT a systémových přístupů v krizovém řízení.

### 5.2.2 Katedra

#### 5.2.2.1 Organizační členění

<b>Vedoucí katedry:</b>	doc. Ing. Jan Skrbek, Dr.
<b>Zástupce vedoucího katedry:</b>	doc. Ing. Klára Antlová, Ph.D.
<b>Tajemník:</b>	Ing. Vladimíra Zádová, Ph.D.
<b>Sekretářka:</b>	Helena Šimonová
<b>Vědeckopedagogičtí pracovníci:</b>	doc. Ing. Klára Antlová, Ph.D. Ing. Zbyněk Hubínka Ing. Tomáš Koudelka (do 31. 7. 2011) Ing. David Kubát Ing. Dana Nejedlová, Ph.D. doc. Ing. Jan Skrbek, Dr. Ing. Petr Weinlich, Ph.D. Ing. Vladimíra Zádová, Ph.D. Mgr. Tomáš Žižka
<b>Doktorandi:</b>	Ing. Zbyněk Hubínka Ing. Michal Tvrzník Ing. Pavel Vaněček Ing. Jiří Kvíz Ing. David Kubát Ing. Tomáš Langer Mgr. Tomáš Žižka
<b>Techničtí pracovníci:</b>	Viktor Plch
<b>Externí pracovníci:</b>	PhDr. Eva Velechovská

#### 5.2.2.2 Lokalizace katedry

Budova H, 5. a 7. patro, Voroněžská ulice 13, 460 01, Liberec 1  
Kanceláře katedry: 6

Katedrové učebny: 3. patro – 3 (H310, H311, H37)  
7. patro – 2 (H11 a H13)

### 5.2.3 Studijní a pedagogická činnost

#### 5.2.3.1 Výukové předměty povinné – vyučované pro EF

##### Studium bakalářské

- prezenční

Název předmětu	Vyučující	Ročník
Databázové systémy	Ing. Vladimíra Zádová, Ph.D.	2.
Informační systémy I	doc. Ing. Klára Antlová, Ph.D.	1.
Informační systémy II	doc. Ing. Jan Skrbek, Dr.	1.
Informační systémy III	Ing. Vladimíra Zádová, Ph.D.	2.
Informační systémy IV	doc. Ing. Klára Antlová, Ph.D.	2.
Informatika I	doc. Ing. Jan Skrbek, Dr.	1.
Informatika II	doc. Ing. Jan Skrbek, Dr.	1.
Počítače I	Ing. Dana Nejedlová, Ph.D.	1.
Počítače II	Ing. Dana Nejedlová, Ph.D.	1.
Praktická cvičení I	doc. Ing. Klára Antlová, Ph.D.	1.
Praktická příprava II	doc. Ing. Klára Antlová, Ph.D.	2.
Programování I	Ing. Dana Nejedlová, Ph. D.	1.
Programování II	Ing. Dana Nejedlová, Ph.D.	2.
Moderní programování	Ing. Dana Nejedlová, Ph.D.	2
Roční řízená praxe I	doc. Ing. Jan Skrbek, Dr. doc. Ing. Klára Antlová, Dr.	3.
Roční řízená praxe II	doc. Ing. Jan Skrbek, Dr. doc. Ing. Klára Antlová, Ph.D.	3.
Sociální psychologie I	PhDr. Eva Velechovská	1.
Základy multimédií	Ing. Petr Weinlich, Ph.D.	2.

- prezenční v angličtině

Název předmětu	Vyučující	Ročník
Informatics I	Ing. David Kubát	1.
Informatics II	Ing. David Kubát	1.

- kombinované

Název předmětu	Vyučující	Ročník
Informatika I	Ing. Vladimíra Zádová, Ph.D. Ing. Dana Nejedlová, Ph.D. Mgr. Tomáš Žižka	1.
Informatika II	Ing. Vladimíra Zádová, Ph.D. Ing. Dana Nejedlová, Ph.D. Mgr. Tomáš Žižka	1.

- studium magisterské – prezenční

Název předmětu	Vyučující	Ročník
Elektronická komerce	doc. Ing. Klára Antlová, Ph.D.	5.
Multimediální aplikace	Ing. Petr Weinlich, Ph.D.	5.
Multimediální technologie	Ing. Petr Weinlich, Ph.D.	4.
Pokročilé databázové systémy	Ing. Vladimíra Zádová, Ph.D.	5.
Řízení projektů	doc. Ing. Klára Antlová, Ph.D.	5.
Manažerské informační systémy	doc. Ing. Klára Antlová, Ph.D.	5.
Technické prostředky informačních systémů	doc. Ing. Jan Skrbek, Dr.	5.
Umělá inteligence	Ing. Dana Nejedlová, Ph.D.	5.

- kombinované

Název předmětu	Vyučující	Ročník
Úvod do elektronické komerce	doc. Ing. Klára Antlová, Ph.D.	5.
Úvod do multimediálních technologií	Ing. Petr Weinlich, Ph.D.	5.

5.2.3.2 Výukové předměty povinně volitelné a volitelné ve stejné struktuře jako povinné – vyučované pro EF

- bakalářské – prezenční

Název předmětu	Vyučující	Ročník
Aplikační software	Ing. David Kubát	3.
Úvod do multimediálních technologií	Ing. Petr Weinlich, Ph.D.	2.

- prezenční v angličtině

Název předmětu	Vyučující	Ročník
Application software	Ing. David Kubát	3.

- kombinované

Název předmětu	Vyučující	Ročník
Aplikační software	Ing. David Kubát	3.

- magisterské – prezenční

Název předmětu	Vyučující	Ročník
Business Intelligence	Ing. Vladimíra Zádová, Ph.D.	5.
Informační systémy	doc. Ing. Jan Skrbek, Dr.	5.
Teorie ochrany dat a informací	Ing. Zbyněk Hubínka	4.
Úvod do elektronické komerce	doc. Ing. Klára Antlová	4.
Počítačová bezpečnost a ochrana dat	Ing. Zbyněk Hubínka	4.
Úvod do multimediálních technologií	Ing. Petr Weinlich, Ph.D.	4.

- prezenční v angličtině

Název předmětu	Vyučující	Ročník
Introduction to E-commerce	doc. Ing. Klára Antlová, Ph.D.	5.
Information Systems	doc. Ing. Jan Skrbek, Dr.	3.

- kombinované

Název předmětu	Vyučující	Ročník
Úvod do elektronické komerce	Doc. Ing. Klára Antlová, Ph.D.	4.
Úvod do multimediálních technologií	Ing. Petr Weinlich, Ph.D.	4.

#### 5.2.3.3 Výukové předměty vyučované pro jiné fakulty a ostatní pedagogická činnost pro tyto fakulty

Název předmětu	Vyučující	Ročník
Grafická uživatelská rozhraní	Ing. David Kubát	3.
MS Windows	Ing. David Kubát	3.
Databázové systémy	Ing. Vladimíra Zádová, Ph.D.	3.
Umělá inteligence	Ing. Dana Nejedlová, Ph.D.	3.

#### 5.2.3.4 Počty obhájených bakalářských a diplomových prací na katedře

Na katedře informatiky bylo v roce 2011 úspěšně obhájeno 7 diplomových prací a 10 bakalářských prací.

#### 5.2.3.5 Studenti doktorských studijních programů – školitelé

##### Školitel

doc. Ing. Jan Skrbek, Dr.

doc. Ing. Klára Antlová, Ph.D.

##### Student

Ing. Zbyněk Hubínka

Ing. Jiří Kvíz

Ing. David Kubát

Mgr. Tomáš Žižka

Ing. Tomáš Langer

Ing. Michal Tvrzník

Ing. Pavel Vaněček

#### 5.2.3.6 Počty obhájených doktorských prací na katedře

Žádné

#### 5.2.3.7 Inovace a nové formy studia

V rámci projektu ESF OPVK: „Teorie a praxe“ dochází k lepší komunikaci mezi studenty, pedagogy a organizacemi spolupracujícími na ročních řízených praxích. Na navržených webových stránkách mají studenti k dispozici veškeré materiály potřebné pro hladký chod praxí oboru Manažerská informatika. V rámci tohoto projektu se uskutečnily prezentace odborníků z praxe:

- 21. 3. 2011 – Vidět aneb hledání fotografie (Aleš Loziak)
- 12. 4. 2011 – Inteligentní dolování (Vladimír Kyonka, SAS Institute ČR)
- 28. 4. 2011 – Změna podnikového informačního systému (Lenka Puhlová)
- 5. 5. 2011 – Inovační podpora strategického řízení (David Votava)
- 12. 5. 2011 – Procesní řízení (Milan Slavík)

- 25. 10.2011 – Představení informačního systému SAP (Lenka Puhlová)
- 23. 11.2011 – Požadavky na moderní manažerské informační systémy (Kučera Komix)
- 12. 12.2011 – Mozek a lidé (František Koukolík)

Katedra informatiky působila v roce 2011 jako akreditované testovací středisko pro ECDL testování. ECDL (European Computer Driving Licence) je mezinárodně uznávaná metoda pro testování počítačové gramotnosti. Úspěšní absolventi ECDL testů získávají ECDL certifikát, který má trvalou mezinárodní platnost. Uznávané osvědčení přináší konkurenční výhodu pro uchazeče o zaměstnání zejména v zahraničí nebo u společností se zahraniční účastí.

#### 5.2.4 Výzkum a vývoj

##### 5.2.4.1 Projekty, granty a projekty FRVŠ, jejichž nositelem je katedra

Název projektu:	Teorie a praxe – podpora získání stáží studentů VŠ u zaměstnavatelů, přenášení praktických zkušeností do výuky
Řešitel projektu:	doc. Ing. Klára Antlová, Ph.D.
Poskytovatel:	MŠMT, EU OPVK Kód projektu:(CZ.1.07/2.2.00/07.0321)
Trvání projektu:	3 roky
Cílová částka::	7 822 280 Kč
Čerpáno v roce 2011:	1 966 241 Kč společně s partnerem projektu.

Doc. Ing. Klára Antlová, PhD., byla v roce 2011 řešitelkou výzkumného projektu SGS 3827 „Měření podnikových procesů a simulace jejich změn pomocí metod Process Intelligence“, jenž byl dotován částkou 150 000 Kč.

Katedra informatiky byla nositelem a realizátorem projektu FRVŠ „Inovace a rozvoj multimediální laboratoře Ekonomické fakulty Technické univerzity v Liberci“, v hodnotě 1 414 000 Kč, jenž byl dotován z FRVŠ částkou 1 204 000 Kč.

##### 5.2.4.2 Projekty, granty a projekty FRVŠ, jichž se účastní členové katedry u jiných subjektů

Katedra informatiky byla v roce 2011 partnerem projektu ESF „Inovace magisterského studijního programu Aplikovaná informatika směrem Service Science, Management and Engineering“, jehož řešitelem je Fakulta informatiky Masarykovy univerzity v Brně.

Viktor Plch poskytuje odborné poradenství v rámci projektu OPVK CZ.1.07/1.3.03/03.0003 "Využití počítače a internetu ve výuce" (řešitel projektu: PaedDr. Irena Vlčková, Ph.D.).

Ing. Petr Weinlich, PhD. je spolupracovníkem v projektu ESF CZ.1.07/2.2.00/28.0316 "Inovace a rozvoj studia nanomateriálů na TUL" se zaměřením na technickou podporu přípravy e-learningových materiálů a na tvorbu e-learningového portálu.

Ing. Vladimíra Zádová, PhD. je spolupracovnicí projektu ESF CZ.1.07/2.4.00/12.0024: Systémová podpora spolupráce zaměstnavatelů a vysokých škol v oblasti výzkumu a vývoje (TUL – partner projektu). Dále pracuje jako regionální koordinátor projektu CZ1.07/2.4.00/12.0039 pro oblast terciárního vzdělávání Sociální síť informatiků v regionech České republiky, jehož řešitelem je Karlova univerzita v Praze.

## 5.2.5 Ediční a publikační činnost

### 5.2.5.1 Celostátní učebnice, monografie

Žádné

### 5.2.5.2 Skripta

Žádné

### 5.2.5.3 Příspěvky v odborných a vědeckých časopisech

ANTLOVÁ, K., POPELÍNSKÝ, L. a TANDLER, J. Long Term Growth of SME from the view of ICT Competencies and Web Presentations. E+M Ekonomie a management. 1. vyd. Liberec: Technická univerzita v Liberci, 2011, roč. 14, č. 4. S. 125–138. ISSN 1212-3609.

### 5.2.5.4 Příspěvky ve sbornících

ANTLOVÁ, K. a TVRZNÍK, M. Process simulation in emergency situations in the Czech Republic. In IDIMT 2011 – Interdisciplinarity in Complex Systems. 1. vyd. Linz: Trauner Verlag, 2011. S. 103–110. ISBN 978-3-85499-873-0.

ANTLOVÁ, K. a TVRZNÍK, M. Process analysis in Czech Hospitals. In Liberecké informatické fórum 2011. 1. vyd. Liberec: Technická univerzita v Liberci, 2011. S. 14–21. ISBN 978-80-7372-772-7.

KOUDELKA, T. a NEJEDLOVÁ, D. Analysis of the Multiple Choice Tests at the Faculty of Economics of the Technical University of Liberec. In Liberecké informatické fórum 2011. 1. vyd. Liberec: Technická univerzita v Liberci, 2011. S. 61–71. ISBN 978-80-7372-772-7.

SKRBK, J. Služba včasného varování v silničním provozu – realita a vize. In Liberecké informatické fórum 2011. 1. vyd. Liberec: Technická univerzita v Liberci, 2011. S. 80–91. ISBN 978-80-7372-772-7.

SKRBK, J. Effective Notification of Civilians of Regional Emergencies – Illusion or Reality? In IDIMT 2011 – Interdisciplinarity in Complex Systems. 1. vyd. Linz: Trauner Verlag, 2011. S. 111–120. ISBN 978-3-85499-873-0.

SKRBK, J. Advanced Ways and Means of Civilian Notification in Crisis Situations. In Proceedings of the 10th International Conference Liberec Economic Forum 2011. 1. vyd. Liberec: Technická univerzita v Liberci, 2011. S. 419–426. ISBN 978-80-7372-755-0.

SKRBK, J. Radio-Help as a Smart Early Warning and Notification System. In Proceedings of the 55th Annual Meeting of the International Society for the Systems Sciences. 1. vyd. Hull, Great Britain: University of Hull Business School, 2011. S. neuvedeny (14 stránek). ISSN 1999-6918.

TVRZNÍK, M. a VANĚČEK, P. Metody analýzy obchodních procesů. In *IMEA 2011*. 1. vyd. Liberec: Technická univerzita v Liberci, 2011. S. 27–33. ISBN 978-80-7372-720-8.

WEINLICH, P. Elearning a Moodle. In Sborník příspěvků Mezinárodní konference: Liberecké informatické fórum 2011. 1. vyd. Liberec: Technická univerzita v Liberci, 2011. S. 127–134. ISBN 978-80-7372-772-7.

ZÁDOVÁ, V. Spolupráce firem s univerzitami – teorie a praxe. In Liberecké informatické fórum 2011. 1. vyd. Liberec: Technická univerzita v Liberci, 2011. S. 135–139. ISBN 978-80-7372-772-7.

#### 5.2.5.5 Ostatní

Ing. Zbyněk Hubínka vytvořil a zprovoznil následující programové produkty:

HUBÍNKA, Z. Modulární systém evidence publikačních aktivit s variabilním výstupem [online]. Liberec: Technická univerzita v Liberci, 2011. Dostupný z WWW: <<http://publikace.ef.tul.cz>>.

Katedra informatiky byla ve spolupráci se Severočeskou sekcí ČSSI a za podpory projektu ESF organizátorkou významné konference s mezinárodní účastí „Liberecké informatické fórum 2011“, jež se konalo ve dnech 10. – 11. 11. 2011 v prostorách kongresového centra Babylon.

#### 5.2.6 **Akademičtí pracovníci**

Zařazení	Jméno	Věk. průměr	Přepočtený počet pracovníků	Úvazek %
doc.	doc. Ing. Jan Skrbek, Dr.	54,5	2	100
	doc. Ing. Klára Antlová, Ph.D.			100
OA s vědeckými tituly	Ing. Dana Nejedlová, Ph.D.	44,3	2,75	100
	Ing. Vladimíra Zádová, Ph.D.			100
	Ing. Petr Weinlich, Ph.D.			75
OA	Ing. David Kubát	38	3,9	100
	Mgr. Tomáš Žižka			100
	Ing. Zbyněk Hubínka			90

#### 5.2.7 **Externí pracovníci**

Jméno	Vyučovaný předmět	Ročník, stud. obor
PhDr. Eva Velechovská	Sociální psychologie	1. MI

#### 5.2.8 **Mezinárodní spolupráce**

Katedra informatiky dlouhodobě neformálně spolupráce s University of St. Gallen a University of Applied Science, St. Gallen (Švýcarsko), University of Huddersfield a University of Hull (Velká Británie).

##### 5.2.8.1 Prezentace pracovníků na partnerských institucích v cizině

Jméno pracovníka: doc. Ing. Jan Skrbek, Dr.  
 Přijímající instituce: University of Hull  
 Země a město: Hull, Velká Británie  
 Délka pobytu: 7 dní  
 Účel pobytu: mezinárodní konference „55th Annual Meeting of the International Society for the Systems Sciences“  
 Zdroj financování: ESF 1605  
 Aktivity, resp. výstupy služební cesty:

- prezentace příspěvku „RADIO-HELP AS A SMART EARLY WARNING AND NOTIFICATION

SYSTEM“

- navázání spolupráce v oblasti krizového managementu

Jméno pracovníka: doc. Ing. Klára Antlová, Ph.D.  
Země a město: Řecko – Athény  
Délka pobytu: 3 dny  
Účel pobytu: Mezinárodní konference:  
ECML – PKDD (Knowledge discovery) v Řecku  
Zdroj financování: Studentská grantová soutěž

Aktivity, resp. výstupy služební cesty:

- Poster: Process management in Czech hospitals
- navázání spolupráce v rámci pedagogických výměn

Výjezdy Erasmus

doc. Ing. Klára Antlová, Ph.D.

Institute: ISCAP – School of Accounting and Administration, Oporto, Portugalsko

Přednášky: E-Metrics in Electronic Commerce

doc. Ing. Jan Skrbek, Dr.

Institute: Çukurova University, Adana, Turecko

Přednášky: The European Integration – Example of the Czech Republic, Information Services in Crises and Special Situations

### 5.2.9 Další aktivity

Katedra informatiky organizovala dne 12. 1. 2011 již tradiční seminář „Informatické praxe 2011“, věnovaný studentským praxím a zabezpečení dvousemestrových řízených praxí v rámci studijního oboru Manažerská informatika. Díky tomu katedra udržuje těsný kontakt a spolupráci s řadou významných podniků. V roce 2011 mezi ně patřily např. Škoda-Auto Mladá Boleslav, Siemens Business Services, OR-CZ Moravská Třebová, Miton, s.r.o. a řada dalších.

Ve spolupráci s oddělením kvality GQA firmy Škoda-auto, a.s. byl realizován workshop pro studenty 1. ročníku oboru Manažerská informatika na téma „Využití nových trendů v oblasti neuromarketingu při aplikaci oční kamery“.

Katedra informatiky ve spolupráci se Severočeskou pobočkou ČSSI uspořádala ve dnech 10. a 11. 11. 2011 mezinárodní konferenci Liberecké informatické fórum 2011. V rámci zářiové konference Liberecké ekonomické fórum 2011 byla garantem informatické sekce.

#### 5.2.9.1 Činnost v grémiích fakulty a TUL

**doc. Ing. Jan Skrbek, Dr.**

- člen vědecké rady EF TU v Liberci
- člen oborové rady doktorského studijního programu Hospodářská politika a správa na EF TUL
- člen oborové rady doktorského studijního programu Systémové inženýrství a informatika (společný studijní program EF TUL, FIM UHK a FES UPce)



- člen oborové rady doktorského studijního programu Systémové inženýrství a informatika, studijního oboru Informatika na VŠE v Praze

**doc. Ing. Klára Antlová, Ph.D.**

- členka oborové rady doktorského studijního programu Systémové inženýrství a informatika (společný studijní program EF TUL, FIM UHK a FES UPce)

5.2.9.2 Činnost v jiných institucích

**doc. Ing. Jan Skrbek, Dr.**

- člen oborové rady doktorského studijního programu Systémové inženýrství a informatika na FIS VŠE v Praze
- člen oborové rady doktorského společného studijního oboru Aplikovaná informatika (Univerzita Hradec Králové a Univerzita Pardubice)
- člen IGIP (Internationale Gesellschaft für Ingenieurpädagogik),
- vedoucí Severočeské sekce a člen výboru ČSSI (Česká společnost pro systémovou integraci)
- člen Vědeckého konsilia Akademického koordinačního střediska Euroregionu Nisa
- člen zkušební komise doktorského studia na VŠE v Praze
- člen habilitační komise na FIS VŠE

**doc. Ing. Klára Antlová, Ph.D.**

- tajemník Severočeské sekce ČSSI
- členka redakční rady zahraničního vědeckého časopisu Information and Communication Technologies for the Advanced Enterprises (Portugalsko)
- Člen programového výboru mezinárodní konference CENTERIS Portugalsko
- Členka oborové rady doktorského společného studijního oboru Aplikovaná informatika (Univerzita Hradec Králové a Univerzita Pardubice)

**5.2.10 Hospodaření katedry**

V roce 2011 katedra hospodařila s provozní dotací fakulty částkou 205 054 Kč. Výzkumný projekt SGS-3827 doc. K. Antlové byl dotován částkou 150 000 Kč. Na projekt „Inovace a rozvoj multimediální laboratoře Ekonomické fakulty Technické univerzity v Liberci“, získala KIN 1 204 tis. Kč z prostředků FRVŠ, dalších 210 000 Kč jako spoluúčast EF TUL. V rámci projektu ESF OPVK „Teorie a praxe – podpora získání stáží studentů VŠ u zaměstnavatelů, přenášení praktických zkušeností do výuky“ byly financovány aktivity společně s partnerem projektu v hodnotě 1 966 241 Kč. Katedra informatiky rovněž získala dar ve výši 100 000 Kč od společnosti Škoda-Auto, a.s., jenž byl využit na projekt aplikace oční kamery, jehož se zúčastnili studenti oboru Manažerská informatika a firma Škoda-Auto, a.s.

**5.2.11 Hodnocení činnosti a rozvoj katedry**

5.2.11.1 Pedagogická činnost

Katedra informatiky se ve své pedagogické působnosti dlouhodobě orientuje na rozvoj a využití informačních a komunikačních technologií ve vazbě na informační management, systémovou analýzu, projektové řízení, umělou inteligenci, ukládání a vyhledávání dat a elektronické podnikání podniků a organizací. Zároveň rozvíjí a rozšiřuje výuku využívající moderních počítačových technologií.

Katedra informatiky je garantem studijních oborů Manažerská informatika (bakalářské a navazující magisterské studium) a Ekonomická informatika (doktorské studium). Zařazení dvousemestrové odborné řízené praxe do třetího ročníku bakalářského studia činí tento obor unikátním v rámci ČR a jeho koncepce je vysoce pozitivně hodnocena jak spolupracujícími organizacemi (Škoda-Auto, a.s., OR-CZ, Pregis,...), tak i samotnými studenty.

Výuku multimediálních předmětů zajišťuje katedra v multimediální učebně a laboratoři, které byly zařízeny s pomocí grantů FRVŠ, rozvojových projektů MŠMT i příspěvků sponzorů (IBM, Škoda-Auto, Atmos) a slouží především pro výuku předmětů studijního oboru Manažerská informatika. Rovněž zde probíhají kurzy určené pro ostatní studijní obory a to nejen z Ekonomické fakulty, ale i z fakult ostatních. V neposlední řadě slouží multimediální laboratoř k pořizování a zpracování multimediálních materiálů určených k podpoře přímé i nepřímé výuky, záznamům hostujících přednášejících a také multimediálních propagačních produktů Ekonomické fakulty.

#### 5.2.11.2 Vědeckovýzkumná činnost, publikace

Katedra informatiky v roce 2011 byla řešitelkou výzkumného projektu SGS 3827 „Měření podnikových procesů a simulace jejich změn pomocí metod Process Intelligence“. Dále pak byl na KIN úspěšně řešen projekt FRVŠ „Inovace multimediální laboratoře EF TUL“. Společně s Univerzitou Hradec Králové a Univerzitou Pardubice připravili a podali pracovníci katedry přihlášku projektu ESF „INDOP – Inovace doktorského studijního programu“, jenž byl schválen a přijat k financování od roku 2012.

Výsledky vědeckovýzkumné činnosti členů katedry jsou pravidelně prezentovány na domácích i zahraničních konferencích. Jejich výsledky se projevují i v průběžných inovacích studijních podkladů, které členové KIN poskytují studentům převážně v elektronické formě.

Mezi významné publikace členů KIN v roce 2011 patří především příspěvky na významných zahraničních konferencích doc. Skrbka a doc. Antlové, vystoupení na mezinárodních konferencích IDIMT a Liberecké ekonomické fórum a na konferenci Liberecké informatické fórum, které katedra informatiky pořádala.

#### 5.2.11.3 Oblast personalistiky

Ing. Koudelku po jeho odchodu ze zdravotních důvodů plně nahradil nový člen katedry Ing. David Kubát. KIN po této změně představuje profesně stabilizovaný tým, do jehož činnosti se v oblasti výzkumu i výuky zodpovědně zapojil nový doktorand Ing. Tomáš Langer. Členové katedry Mgr. Tomáš Žižka a Ing. David Kubát úspěšně vykonali přijímací zkoušky a zahájili doktorské studium v oboru Ekonomická informatika.

Doc. Antlová a doc. Skrbek byli navrženi a schváleni jako členové oborové rady doktorského studijního oboru Aplikovaná informatika na Univerzitě Hradec Králové a Univerzitě Pardubice.

#### 5.2.12 **Závěr**

Mezi nejvýznamnější cíle a úkoly katedry informatiky patří stabilizace týmu katedry, zvyšování kvalifikace jeho členů, spolupráce s praxí a rozšíření vědecké práce. Členové katedry budou i nadále pokračovat ve spolupráci jak s domácími vysokoškolskými i průmyslovými partnery, tak i se zahraničními univerzitami, zejména ve Velké Británii (Huddersfield), Turecku (Adana), Švýcarsku (St. Gallen), Portugalsku (Porto, Aveiro).

## 5.3 Katedra mezinárodní obchodu (KOB)

### 5.3.1 Úvod

Na pozici vedoucího katedry dále pracoval Ing. Jaroslav Demel. Ing. Zuzana Potužáková, Ph.D. zastávala v roce 2011 pozici zástupce vedoucího a na katedře mezinárodního obchodu přešla v tomto roce již na 100% úvazek. Ing. Ludmila Kučerová pokračovala v práci pro katedru jako interní zaměstnankyně na 75 % úvazek.

Mgr. Helena Kuncová pracovala pro KOB nadále jako externí pracovní síla. K magistře Kuncové se vzhledem k odchodu Ing. Petry Matějovské, Ph.D. opět navýšil rozsah její pedagogické činnosti pro KOB, a to o výuku předmětu Obchodní korespondence pro obor Ekonomika a management služeb

Jako dalším externí spolupracovník katedry i v roce 2011 působil doc. JUDr. Zbyněk Švarc, Ph.D., který byl angažován pro výuku předmětů Právo mezinárodního obchodu (PMO) a Evropské obchodní právo (EOP) v již druhém roce realizovaném modulu/specializaci Mezinárodní obchod v prezenčním magisterském studiu Podniková ekonomika.

Rok 2011 byl již třetím kompletním rokem činnosti katedry. Bakalářský obor Ekonomika a management mezinárodního obchodu – verze 1 – výsledek spolupráce s VOŠMO a OA Jablonec nad Nisou, u kterého převzala katedra garanci, dokončil své studium poslední student, čímž byla tato verze obru ukončena.

Členové katedry mezinárodního obchodu byli i v roce 2011 garanty následujících odborných předmětů studijního oboru Ekonomika a management mezinárodního obchodu – verzi 2, na pozici garanta tohoto oboru v roce 2011 angažován prof. Ing. Jiří Fárek, CSc.:

OKO	Obchodní korespondence
MEO	Mezinárodní obchod
OMO	Operace v mezinárodním obchodě
POM	Průvodní operace v mezinárodním obchodě
SZO	Seminář ze zahraničního obchodu
POJ	Psychologie v obchodním jednání
PST	Pracovní stáž Erasmus (související s činností a kompetencemi Ing. Jaroslava Demela jako proděkana pro vnější vztahy a s aktivitami fakulty v rámci programu LLP Erasmus).

Do předmětů katedry jsou také zahrnuty:

ZZP	závěrečná zpráva z praxe,
ODP	odborná praxe,
SZZMO	státní závěrečné zkoušky z mezinárodního obchodu, které souvisí se studijním plánem oboru Ekonomika a management mezinárodního obchodu,
DP1, DP2	diplomová práce,
DIS1, DIS2	diplomový seminář, související s tím, že katedra, resp. Ing. Jaroslav Demel, začal vést i několik diplomových prací magisterského studia Podnikové ekonomiky.

Pro odul/specializaci Mezinárodní obchod v prezenčním magisterském studiu Podnikové ekonomiky se rozhodlo necelých padesát studentů – absolventů prezenčního studia bakalářského oboru Ekonomika a management zahraničního obchodu na EF TUL, kteří mimo povinné a volitelné předměty pro obor Podniková ekonomika studují i následující specialní (modulové) předměty jako povinně volitelné:

EUM – Evropská unie a mezinárodní obchod (garant předmětu Ing. Zuzana Potužáková, Ph.D.)

KEU – Komparace ekonomik EU (Ing. Zuzana Potužáková, Ph.D.)

PMO – Právo mezinárodního obchodu (doc. JUDr. Zbyněk Švarc, Ph.D.)

EOP – Evropské obchodní právo (doc. JUDr. Zbyněk Švarc, Ph.D.)

MNM – Mezinárodní management (prof. Ing. Ivan Jáč, CSc.)

MMO – Management mezinárodního obchodu (Ing. Jaroslav Demel)

Poslední dva předměty byly již ve studijním plánu druhého ročníku magisterského prezenčního studia Podnikové ekonomiky, specializace Mezinárodní obchodu a oba měly poměrně speciální podobu. Předmět Mezinárodní management byl vyučován čtyřmi lektory, kteří se postupně věnovali různým oblastem daného odborného zaměření (prof. Jáč, Ing. Potužáková, Ph.D., Ing. Jaroslav Demel, Ing. Maršík). Předmět MMO bude vyučován vletním semestru AR, Ing. Maršík). Předmět MMO bude vyučován v letním semestru AR 2011/2012 a půjde o sérii přednášek externích lektorů – top manažerů významných institucí a podniků.

### 5.3.2 Katedra

#### 5.3.2.1 Organizační členění

**Vedoucí katedry:** Ing. Jaroslav Demel  
**Zástupce vedoucího katedry:** Ing. Zuzana Potužáková, Ph.D.  
**Tajemník:** Ing. Jaroslav Demel  
**Sekretářka:** Ilona Gambová

**Vědeckopedagogičtí pracovníci:** Ing. Jaroslav Demel  
 Ing. Zuzana Potužáková, Ph.D.  
 Ing. Ludmila Kučerová

**Externí pracovníci:** Mgr. Helena Kuncová  
 doc. JUDr. Zbyněk Švarc, Ph.D.

**Doktorandi:** žádní

#### 5.3.2.2 Lokalizace katedry

Budova H, 5. patro, Voroněžská ulice 13, 460 01, Liberec 1

kanceláře katedry: 1

katedrové učebny: žádné

### 5.3.3 Studijní a pedagogická činnost

#### 5.3.3.1 Výukové předměty povinné – vyučované pro EF

##### Bakalářské studium

- prezenční

Název předmětu	Vyučující	Ročník
Obchodní korespondence	Mgr. Helena Kuncová	1.
Mezinárodní obchod	Ing. Jaroslav Demel	2.
Operace v mezinárodním obchodě	Ing. Ludmila Kučerová, Ing. Jaroslav Demel, Ing. Zuzana Potužáková, Ph.D.	2.

5.3.3.2 Výukové předměty povinně volitelné a volitelné ve stejné struktuře jako povinné – vyučované pro EF

**Bakalářské studium**

- prezenční

Název předmětu	Vyučující	Ročník
Průvodní operace v MO	Ing. Ludmila Kučerová	3.
Seminář ze zahraničního obchodu	Ing. Ludmila Kučerová	3.
Psychologie obchodního jednání	Ing. Jaroslav Demel	3.

**Ostatní pedagogická činnost**

Ostatní předměty, které nepatří do předmětů oboru Ekonomika a management mezinárodního obchodu – verze 2 – garantované katedrou mezinárodního obchodu, a předměty vyučované katedrou pro modul/specializaci Mezinárodní obchod, byly uvedeny výše. Ing. Jaroslav Demel, Ing. Zuzana Potužáková, Ph.D. a Ing. Ludmila Kučerová byli členy zkušebních komisí pro státní závěrečné zkoušky pro obě verze bakalářského studijního programu Ekonomika a management mezinárodního obchodu.

5.3.3.4 Počty obhájených bakalářských a diplomových prací na katedře

Bakalářské práce byly pro verzi 2 oboru Ekonomika a management mezinárodního obchodu vypuštěny ze studijního plánu, Ing. Jaroslav Demel vedl v roce 2011 2 diplomové práce studentů podnikové ekonomiky, které byly úspěšně obhájeny.

5.3.3.5 Studenti doktorských studijních programů – školitelé

Ing. Jaroslav Demel pokračoval v kombinované formě doktorského studia oboru Organizace a řízení podniků pod vedením školitele prof. Ing. Ivana Jáče, CSc.

5.3.3.6 Počty obhájených doktorských prací na katedře

Žádné

5.3.3.7 Inovace a nové formy studia

V předmětu Operace v mezinárodním obchodě (OMO) byl opět aplikován model tvorby fiktivních firem, v jejichž rámci studenti procházeli postupně všemi součástmi mezinárodní obchodní operace (obchodního případu, zakázky), volili si teritorium, produkt a způsob jejich obchodní činnosti, vytvářeli příslušné dokumenty a řešili vzniklé obchodní záležitosti a souvislosti. Na konci semestru pak jednotlivé skupiny – firmy odprezentovali v PPT celý obchodní případ a postup své skupiny a soutěžili o nejlepší firmu. Porotci v soutěži byli tři členové KOB (Demel, Kučerová, Potužáková), kteří vyhodnotili práci studentů po formální i obsahové stránce a výsledek byl i součástí udělení zápočtu.

Výuka předmětů Mezinárodní management a Management mezinárodního obchodu je popsána výše.

### 5.3.4 Výzkum a vývoj

#### 5.3.4.1 Projekty, granty a projekty FRVŠ, jejichž nositelem je katedra

Název projektu:	Přímé zahraniční investice v Libereckém kraji
Řešitel:	Ing. Jaroslav Demel
Poskytovatel:	SGS
Kód projektu:	3826
Trvání:	1/2011–12/2011
Cílová částka (žádáno):	202 000 Kč
Přiděleno:	202 000 Kč
Čerpáno:	195 000 Kč

#### 5.3.4.2 Projekty, granty a projekty FRVŠ, jichž se účastní členové katedry u jiných subjektů

Z. Potužáková – interní grant č. MVES/5/2010 – „Transformace trhů práce a fiskální stabilita ve Střední Evropě“, MUP Praha

### 5.3.5 Ediční a publikační činnost

#### 5.3.5.1 Celostátní učebnice, monografie

Žádná

#### 5.3.5.2 Skripta

Žádná

#### 5.3.5.3 Příspěvky v odborných a vědeckých časopisech

POTUŽÁKOVÁ, Z. Aktuální situace německého trhu práce a fenomén Kurzarbeit. Acta Academica Karviniensia. 1. vyd. Karviná: Slezská univerzita v Opavě, 2011, roč. 2011, č. 3. s. 78–90. ISSN 1212-415X.

DEMEL, J. The Character and Motives of Foreign Trade of Czechoslovakia and The Czech Republic in its Development in Terms of Major Structural and Balance Reversals. TEXTILE INDUSTRY TECHNOLOGY. 1. vyd. Ivanovo: Ivanovo State Textile Academy, 2011, roč. 2011, č. 7. s. 14–22. ISSN 0021-3497.

#### 5.3.5.4 Příspěvky ve sbornících

Žádné

#### 5.3.5.5 Ostatní

Žádné

### 5.3.6 Akademičtí pracovníci

Zařazení	Jméno	Věk. průměr	Přepočtený počet pracovníků	Úvazek%
prof.				
doc.				
OA s vědeckými tituly	Ing. Zuzana Potužáková, Ph.D.	29		50
OA	Ing. Jaroslav Demel Ing. Ludmila Kučerová	52		100 75
A				

### 5.3.7 Externí pracovníci

Jméno	Vyučovaný předmět	Ročník, stud. obor
Mgr. Helena Kuncová	Obchodní korespondence OKO	1., Ekonomika a management MO (bak)
doc. JUDr. Zbyněk Švarc, Ph.D.	Předměty PMO, EOP	1., Podniková ekonomika (bak)

### 5.3.8 Mezinárodní spolupráce

#### 5.3.8.1 Prezentace pracovníků na partnerských institucích v cizině

Ing. Jaroslav Demel jako proděkan pro vnější vztahy byl v celoročním kontaktu s partnerskými univerzitami ze zahraničí. Plánovaný výjezd do Alcoy Španělsko nakonec nebyl z časových důvodů realizován.

#### 5.3.8.2 Přednášková činnost na katedře pracovníků partnerských institucí v cizině

Ing. Jaroslav Demel jako proděkan pro vnější vztahy podpořil výuku hostujících akademických kolegů ze zahraničních partnerských univerzit.

### 5.3.9 Další aktivity

#### 5.3.9.1 Činnost v grémiích fakulty a TUL

##### **Ing. Jaroslav Demel**

- proděkan pro vnější vztahy,
- člen Kolegia děkanky,
- vedoucí Rady pro komunikaci.

#### 5.3.9.2 Činnost v jiných institucích

##### **Ing. Jaroslav Demel**

- člen Rady sdružení pro cestovní ruch Libereckého kraje,
- člen dozorčí rady společnosti North Bohemia Convention Burelu, o.p.s.

### 5.3.10 Hospodaření katedry

Katedra hospodařila s částkou 35 574 Kč na 106 – vzdělávací činnost a 8 004 Kč na činnost 101.

### **5.3.11 Hodnocení činnosti a rozvoj katedry**

#### **5.3.11.1 Pedagogická činnost**

Jak již bylo výše uvedeno obor EMMO – verze 1 – byl v roce 2011 definitivně ukončen úspěšnou státní bakalářskou zkouškou posledního studenta tohoto oboru.

Stabilizace výuky odborných předmětů bakalářského oboru EMMO – verze 2, další personální zajištění této výuky byly v roce 2011 plněny. Na pozici garant byl nominován renomovaný odborník a zároveň akademický pracovník s odpovídajícím stupněm akademické hodnosti a adekvátní publikační činností.

Všechny garantované předměty katedry byly vyučovány odborníky v daném zaměření s rozsáhlými teoretickými znalostmi nebo praktickými zkušenostmi.

Specializace Mezinárodní obchod v prezenčním magisterském studia Podnikové ekonomiky vstoupila do druhého roku své existence. Plánovanou kapacitu se podařilo naplnit, přestože se tentokráte nečerpalo ze dvou, ale z jednoho ročníku bakalářského oboru EMMO.

#### **5.3.11.2 Vědeckovýzkumná činnost, publikace**

Úspěšné naplňování úkolů vědeckovýzkumné činnosti na katedře šlo zejména za Ing. Zuzanou Potužákovou, Ph.D.

#### **5.3.11.3 Oblast personalistiky**

Na další období si katedra stanovila za cíl posílit personální složení katedry zejména akademické pracovníky odpovídající nárokům akreditační komise, protože v roce 2012 katedra musí zahájit přípravy na reakreditaci prezenčního bakalářského oboru Ekonomika a management mezinárodního obchodu.

### **5.3.12 Závěr**

Úspěšná reakreditace oboru je jedním z hlavních cílů katedry na další období. Jde také o příležitost k některým úpravám studijního plánu oboru pro jeho zkvalitnění.

Dalším pak je rozvoj specializace Mezinárodní obchod v magisterském prezenčním studiu Podnikové ekonomiky.

Tím nejdůležitějším však zůstává vzdělávání schopných absolventů, kteří mohou uspět v zostřující se konkurenci na trhu práce.



## 5.4 KATEDRA EKONOMICKÉ STATISTIKY (KSY)

### 5.4.1 Úvod

Katedra ekonomické statistiky vznikla k 1. 1. 2005 na základě projednání a schválení Akademickým senátem Hospodářské fakulty Technické univerzity v Liberci dne 12. 10. 2004 a následného rozhodnutí tehdejšího děkana HF TUL prof. Ing. Jiřího Krafta, CSc. ze dne 7. 12. 2004. Katedra ekonomické statistiky se věnuje širokému spektru statistických věd, které zahrnují statistické, ekonometrické a ekonomicko-matematické metody, aplikovatelné ve všech oblastech hospodářského života. Nezbytným předpokladem je přitom udržovat krok s nejnovějšími trendy ve vývoji statistických metod a postupů, které jsou v souvislosti se vznikem specializovaných statistických softwarů stále sofistikovanější. Mimořádný význam je přikládán intenzivnímu zkoumání možností aplikace statistických metod v ekonomické praxi a zavádění moderních metod do výuky statistických předmětů.

### 5.4.2 Katedra

#### 5.4.2.1 Organizační členění

**Vedoucí katedry:** Ing. Vladimíra Hovorková Valentová, Ph.D. – pověřena vedením (od 12. 6. 2011 na mateřské dovolené)

**Zástupce vedoucí katedry:** Mgr. Jiří Rozkovec

**Tajemnice:** Ing. Alena Cyhelská

**Sekretářka:** Věra Veselá

**Akademičtí pracovníci:** Ing. Alena Cyhelská  
 prof. Ing. Lubomír Cyhelský, DrSc.  
 Ing. Kateřina Gurinová, Ph.D.  
 Ing. Vladimíra Hovorková Valentová, Ph.D.  
 Ing. Jan Öhm  
 Mgr. Jiří Rozkovec

**Technický pracovník:** Ing. Petr Malec

**Doktorandi:** žádní

#### 5.4.2.2 Lokalizace katedry

Budova H, 6. a 7. patro, Voroněžská ulice, 460 01, Liberec 1 (do 4. 12. 2011)

Budova H, 4. patro, Voroněžská ulice, 460 01, Liberec 1 (od 5. 12. 2011)

Kanceláře katedry: 3

Katedrové učebny: H12 (budova H, 6. patro)

### 5.4.3 Studijní a pedagogická činnost

#### 5.4.3.1 Výukové předměty

##### Magisterské a bakalářské studium

- prezenční forma (EF)

Název předmětu	Vyučující	Ročník
Deskriptivní statistika I a II	Ing. Alena Cyhelská	1.

Teorie pravděpodobnosti	Mgr. Jiří Rozkovec	1.
Statistika pro pojišťovnictví I a II	Ing. V. Hovorková Valentová, Ph.D. Ing. Alena Cyhelská	2.
Statistika	Ing. Kateřina Gurinová, Ph.D. Mgr. Jiří Rozkovec Ing. Jan Öhm	2.
Statistika I a II	Ing. V. Hovorková Valentová, Ph.D. Ing. Kateřina Gurinová, Ph.D. Ing. Alena Cyhelská Mgr. Jiří Rozkovec Ing. Jan Öhm	2. + FP
Vybrané statě ze statistiky	Ing. Kateřina Gurinová, Ph.D.	4. + 5.
Ekonometrie	Mgr. Jiří Rozkovec	5.

#### Magisterské a bakalářské studium

- prezenční forma, výuka v angličtině (EF)

Název předmětu	Vyučující	Ročník
Statistics I a II	Mgr. Jiří Rozkovec	2.
Econometrics	Mgr. Jiří Rozkovec	5.

#### Magisterské a bakalářské studium

- kombinovaná forma (EF)

Název předmětu	Vyučující	Ročník
Statistika I a II	Ing. V. Hovorková Valentová, Ph.D. Ing. Kateřina Gurinová, Ph.D. Ing. Alena Cyhelská	2.
Ekonometrie	Mgr. Jiří Rozkovec	5.

#### Doktorské studium (EF)

Název předmětu	Vyučující	Ročník
Statistické metody	prof. Ing. L. Cyhelský, DrSc.	1.
Statistické a matematické metody	prof. Ing. L. Cyhelský, DrSc.	1.

#### 5.4.3.2 Počty obhájených bakalářských a diplomových prací na katedře

Na katedře byla vedena a obhájena 1 bakalářská práce:

Petr Kusák – Klasické a adaptivní metody pro vyrovnávání časových řad ekonomických ukazatelů.

Dále je vedena 1 diplomová práce:

Jana Hamplová – Analýza vývoje mezd zaměstnanců v České republice.

#### 5.4.3.3 Studenti doktorských studijních programů – školitelé

Žádní

#### 5.4.3.4 Počty obhájených doktorských prací na katedře

Žádné

#### 5.4.3.5 Inovace a nové formy studia

Studenti 2. ročníků prezenčního i kombinovaného studia mají už několik let k dispozici studijní materiály ke každé přednášce ze Statistiky I a Statistiky II v elektronické podobě. Tyto materiály jsou průběžně upravovány a vylepšovány. Do budoucna se plánuje rozšíření těchto materiálů až do formy e-learningového kurzu.

Další novinkou jsou studentské uživatelské účty na webu MultiEdu, kam si mohou studenti ukládat během cvičení zpracovávaná data. Ta jsou přístupná po Internetu a je možné je využít při dalším studiu a přípravě na zkoušku. Na tomto webu mají současně vyučující připravené datové soubory programu Statgraphics přístupné přihlášeným uživatelům k výuce na cvičení.

#### 5.4.3.6 Informační a komunikační technologie

Při cvičeních a seminářích ze statistických předmětů studenti používají program STATGRAPHICS Centurion XVI, jehož první verze XV byla zakoupena v dubnu 2006. K výuce se používá od začátku akademického roku 2006/2007. Je k dispozici studentům prezenčního i kombinovaného studia, a to nejen ve škole, ale i pro jejich domácí počítače. Souhrnně mohou program využívat všichni studenti a zaměstnanci Ekonomické fakulty TUL.

### 5.4.4 **Výzkum a vývoj**

V roce 2011 byl ukončen projekt Fondu rozvoje vysokých škol s názvem „Zkvalitnění a rozšíření výuky předmětu Statistický rozbor dat z dotazníkových šetření formou e-learningu“ – řešitelka Ing. Vladimíra Hovorková Valentová, Ph.D., spoluřešitelka Ing. Kateřina Gurinová, Ph.D.

I v roce 2011 pokračovala spolupráce Ing. Hovorkové Valentové, Ph. D. na projektu WD-30-07-1 Inovační přístup k řešení disparit na úrovni regionů, jehož řešitelem je katedra podnikové ekonomiky.

Mgr. Jiří Rozkovec je členem týmu projektu „Vytvoření a rozvoj týmu pro náročné technické výpočty na paralelních počítačích na TU v Liberci“ vedeného RNDr. Václavem Fiňkem, Ph.D. z Fakulty přírodovědně-humanitní a pedagogické – jedná se o projekt ESF CZ.1.07/2.3.00/09.0155.

#### 5.4.4.1 Projekty, granty a projekty FRVŠ, jejichž nositelem je katedra

Název projektu:	Zkvalitnění a rozšíření výuky předmětu Statistický rozbor dat z dotazníkových šetření formou e-learningu
Řešitel projektu:	Ing. Vladimíra Hovorková Valentová, Ph.D.
Poskytovatel:	FRVŠ 2218/2011
Klíčová slova:	dotazníková šetření, e-learning, rozbor dat.
Trvání projektu:	2011
Cílová částka:	72 000 Kč (z toho 9 000 Kč spoluúčast EF TUL)
Přiděleno v r. 2011:	72 000 Kč (z toho 9 000 Kč spoluúčast EF TUL)

#### 5.4.4.2 Projekty, granty a projekty FRVŠ, jichž se účastní členové katedry u jiných subjektů

Název projektu: Inovační přístup k řešení disparit na úrovni regionů  
Řešitel projektu: prof. Ing. Ivan Jáč, CSc.  
Poskytovatel: MMR ČR  
Kód projektu: WD-30-07-1, 1637  
Klíčová slova: Disparity; rozdílnosti; inovace; region – vymezení; základní jednotky; podnikatelské prostředí; regiony vyžadující soustředěnou podporu státu; hospodářsky slabá oblast; klastr; brownfields.  
Trvání projektu: 2007–2011  
Cílová částka: 7 453 000 Kč  
Přiděleno v r. 2011: viz informace KPE

#### 5.4.5 **Ediční a publikační činnost**

##### 5.4.5.1 Celostátní učebnice, monografie

Nebyly vydány žádné učebnice ani monografie.

##### 5.4.5.2 Skripta

GURINOVÁ, K.; HOVORKOVÁ VALENTOVÁ, V. Základy práce s programem STATGRAPHICS Centurion XVI. 1. vyd., 118 stran. Liberec: Technická univerzita v Liberci, 2011. ISBN 978-80-7372-810-6.

##### 5.4.5.3 Příspěvky v odborných a vědeckých časopisech

Členové katedry neměli žádné publikace v odborných a vědeckých časopisech.

##### 5.4.5.4 Příspěvky ve sbornících

GURINOVÁ, K. a HOVORKOVÁ VALENTOVÁ, V. Advantages of Two-Stage Cluster Sampling when Carrying Out the Random Sampling from the Population of the Czech Republic. In Proceedings of the 10th International Conference Liberec Economic Forum 2011. 1. vyd. Liberec: Technická univerzita v Liberci, 2011. s. 139–146. ISBN 978-80-7372-755-0.

MAČÍ, J. a ÖHM, J. Konsekvence změn v systému starobních penzí – případ České republiky. In Sborník prací Studentské vědecké a odborné činnosti 2011 – Ekonomická sekce. 1. vyd. Liberec: Technická univerzita v Liberci, 2011. s. 22–43. ISBN 978-80-7372-817-5.

ROZKOVEC, J. Optimal Strategy in Sports Betting. In Mathematical Methods in Economics 2011 – part I. 1. vyd. Praha: Professional Publishing, 2011. s. 599–604. ISBN 978-80-7431-058-4.

ROZKOVEC, J. Regression Analysis in Sports Betting. In International Conference Presentation of Mathematics 2011. 1. vyd. Liberec: Technická univerzita v Liberci, 2011. s. 113–118. ISBN 978-80-7372-773-4.

##### 5.4.5.5 Ostatní

Katedra v roce 2011 nevydala žádné další publikace, které by bylo možné zařadit do položky Ostatní.

#### 5.4.6 Akademičtí pracovníci

Zařazení	Jméno	Věk. průměr	Přepočtený počet pracovníků	Úvazek%
prof.	prof. Ing. Lubomír Cyhelský, DrSc.	82	0,3	30
OA s vědeckými tituly	Ing. Vladimíra Hovorková Valentová, Ph.D. Ing. Kateřina Gurinová, Ph.D.	42	1 1	100 100
OA	Ing. Alena Cyhelská Ing. Jan Ůhm Mgr. Jiří Rozkovec	42	1 0,5 1	100 50 100

#### 5.4.7 Externí pracovníci

Vyučující	Název předmětu	Studijní obor
doc. Ing. Vladimír Kracík, CSc. prof. Ing. Květa Kubátová, CSc.	Členové zkušební komise – Statistické metody	Organizace a řízení podniků Hospodářská politika a správa

#### 5.4.8 Mezinárodní spolupráce

##### 5.4.8.1 Prezentace pracovníků na partnerských institucích v cizině

Jméno pracovníka: Mgr. Jiří Rozkovec  
 Přijímací instituce: Uniwersytet Lodzki  
 Země a město: Lodž, Polsko  
 Délka pobytu: 10.–12. 5. 2011  
 Účel pobytu: výuka v rámci projektu LLP/ERASMUS  
 Zdroj financování: LLP/ERASMUS  
 Aktivity: 5h výuky (statistika), setkání s akademickými pracovníky, studenty doktorského studia, prezentace TUL a EF TUL.

##### 5.4.8.2 Přednášková činnost na katedře pracovníků partnerských institucí v cizině

Assoc. prof. Sigitas Vaitkevičius, PhD.

- Litva, Kaunas University of Technology, Faculty of Economics and Management;
- přednáška na téma: „Use of factorial and reliability analysis writing the thesis“, „Cluster as a tool for categorisation of variables“, „Use of k-mean cluster creating the groups of respondents with the different attitudes“, „Use of hierarchical cluster as a tool for classification of variables“, 22. 9. 2011.

##### 5.4.8.3 Ostatní

Spolupráce se světovou statistickou veřejností je zajištěna prostřednictvím členství prof. Ing. Lubomíra Cyhelského, DrSc. v Mezinárodním statistickém institutu (ISI). Další stálé kontakty se podařilo navázat během pobytů na spolupracujících zahraničních univerzitách v rámci programu LLP/ERASMUS J. Rozkovecovi.

Katedra i nadále spolupracuje s Akademickým koordinačním střediskem v Euroregionu Nisa (ACC). Ing. Vladimíra Hovorková Valentová, Ph.D. se 20. 10. 2011 zúčastnila zasedání Vědeckého konsilia ACC v Zittau v SRN, kde byly prezentovány projekty, které se uskutečnily v rámci spolupráce vysokých škol v Euroregionu Nisa, a byly podány zprávy o činnosti ACC.

#### 5.4.9 Další aktivity

##### 5.4.9.1 Činnost v grémiích fakulty a TUL

###### **Ing. Vladimíra Hovorková Valentová, Ph.D.**

- členka Rady pro vědu a výzkum na EF TUL,
- zástupkyně šéfredaktora časopisu ACC JOURNAL,
- členka ekonomické sekce ACC.

###### **Ing. Jan Öhm**

- místopředseda Akademického senátu EF TUL.

###### **Mgr. Jiří Rozkovec**

- člen Grantové komise EF TUL.

##### 5.4.9.2 Činnost v jiných institucích

###### **prof. Ing. Lubomír Cyhelský, DrSc.**

- člen oborové rady doktorského studia Kvantitativní metody na Vysoké škole ekonomické v Praze,
- člen vědecké rady Vysoké školy finanční a správní, o. p. s.,
- člen nevládní organizace Mezinárodní statistický institut (ISI),
- člen Slovenské statistické a demografické společnosti,
- člen České demografické společnosti,
- člen České statistické společnosti,
- člen oborové rady doktorského studia Finance na Vysoké škole finanční a správní, o. p. s.,
- člen habilitačních komisí a komise pro jmenování profesorů v oboru statistika na Vysoké škole ekonomické v Praze.

###### **Mgr. Jiří Rozkovec**

- člen České společnosti operačního výzkumu.

#### 5.4.10 Hospodaření katedry

Katedra ekonomické statistiky hospodařila s finančními prostředky z dotace z rozpočtu fakulty na krytí provozních nákladů katedry, prostředky na činnost 101 a s prostředky FRVŠ. Všechny zdroje přitom využila účelně. V roce 2011 došlo k překročení přidělených částek z důvodu nutnosti krytí dodatečných nákladů na projekt č. CZ 3.22/3.3.01.10.01932 *Dopady hospodářské krize na českou a polskou část Euroregionu Nisa se zaměřením na trh práce*, který byl realizován v roce 2010.

#### 5.4.11 Hodnocení činnosti a rozvoj katedry

##### 5.4.11.1. Pedagogická činnost

Katedra ekonomické statistiky působí v pedagogické oblasti jako nezbytný článek ve všech nosných oblastech Ekonomické fakulty (Pojišťovnictví, Podniková ekonomika, Mezinárodní obchod a Manažerská informatika), a to v bakalářských, magisterských a doktorských studijních programech.

Na Fakultě přírodovědně-humanitní a pedagogické působí v bakalářském studijním oboru Sportovní management. Katedra poskytuje studentům znalosti statistických, pravděpodobnostních a ekonometrických postupů v sociálně ekonomických oblastech. Pracovníci katedry zajišťují vysoce kvalifikovanou výuku 16 statistických předmětů. Došlo k vytvoření nového předmětu Statistický rozbor dat z dotazníkových šetření, jehož garantem je Ing. Vladimíra Hovorková Valentová, Ph.D. Tento předmět bude zařazen do výuky v akademickém roce 2012/2013. Současně byla zahájena spolupráce s Ústavem zdravotnických studií TUL, kde by katedra v plánovaném navazujícím studiu měla od zimního semestru v roce 2013 zajišťovat výuku předmětu Statistická analýza dat.

Katedra také v rostoucí míře poskytovala odborné konzultace studentům všech stupňů studia a akademickým pracovníkům z jiných kateder EF TUL i jiných fakult a útvarů TUL v oboru statistiky, teorie pravděpodobnosti a optimalizací.

I nadále pokračovalo začleňování výukových materiálů v elektronické podobě do výuky vybraných statistických předmětů s úmyslem vytvořit v budoucnosti e-learningový kurz Statistika I a II a další. Významným vylepšením výuky bylo také již zmíněné zprovoznění studentských účtů na serveru MultiEdu.

#### 5.4.11.2 Vědeckovýzkumná činnost, publikace

V roce 2011 se akademičtí pracovníci KSY zaměřili zejména na publikace v periodikách či sbornících zařazených do RIVu, podávání návrhů výzkumných projektů a zapojování se do výzkumných projektů ostatních kateder nebo fakult. Nadto byl na katedře řešen jeden vlastní projekt. Ing. Ůhm se úspěšně zúčastnil celouniverzitní soutěže studentské vědecké a odborné činnosti, jejíž výstup publikoval ve sborníku.

Dále Ing. Vladimíra Hovorková Valentová, Ph.D. a Ing. Kateřina Gurinová, Ph.D. vydaly skripta Základy práce s programem STATGRAPHICS Centurion XVI. V dalších letech bude publikační činnost zaměřena především na ta témata, která akademičtí pracovníci KSY v dostupné literatuře postrádají. Členové katedry rovněž plánují vydat další publikace, které by měly sloužit jako pomůcky k vyučovaným předmětům.

#### 5.4.11.3 Oblast personalistiky

V průběhu roku se na přechodnou dobu snížil počet členů katedry, neboť Ing. Vladimíra Hovorková Valentová, Ph.D. nastoupila na mateřskou dovolenou. Z toho důvodu se významně zvýšil objem výuky a celkové pracovní zatížení u zbývajících členů katedry na úkor jejich vědeckovýzkumných a publikačních aktivit. Co se týká zlepšení kvalifikační struktury – Ing. Jan Ůhm a Mgr. Jiří Rozkovec úspěšně pokračují v doktorském studiu na Ekonomické fakultě ve studijním programu Hospodářská politika a správa, studijní obor Pojišťovnictví, respektive na Fakultě přírodovědně-humanitní a pedagogické ve studijním programu Aplikovaná matematika, studijní obor Matematické modely a jejich aplikace. Ing. Kateřina Gurinová, Ph.D. a Ing. Vladimíra Hovorková Valentová, Ph.D. pokračují v plnění předpokladů požadovaných k získání titulu doc. Děje se tak v souladu s Plánem kvalifikačního růstu KSY.

### 5.4.12 **Závěr**

Aktivity katedry ekonomické statistiky v roce 2011 lze hodnotit v souhrnu pozitivně. Všichni členové KSY jsou zainteresováni na veškerých aktivitách katedry – soustředí se na zlepšování výuky, zvyšování své kvalifikace a hledání podnětů, které by vedly ke zvýšení počtu podaných návrhů na výzkumné projekty. Navíc se aktivně zapojují i do akcí konaných jinými katedrami nebo fakultami, vedením fakulty či Akademickým senátem fakulty. Podařilo se navázat spolupráci s mimoškolními institucemi,

které umožní studentům nahlédnout do praktického využití statistických předmětů. Přiblížení teoretické výuky praxi by měla přinést i výuka předmětu *Statistický rozbor dat z dotazníkových šetření*, v rámci něhož studenti jednak vyslechnou přednášky odborníků z praxe, ale zároveň také budou sami provádět konkrétní výběrové šetření. I nadále pokračuje aktivní spolupráce s Českým statistickým úřadem v Liberci.



## 5.5 KATEDRA FINANCÍ A ÚČETNICTVÍ (KFÚ)

### 5.5.1 Úvod

Katedra financí a účetnictví Ekonomické fakulty TUL je zaměřena na výuku celé řady ekonomických předmětů vyučovaných pro jednotlivé studijní obory nejen na Ekonomické fakultě, ale i na Fakultě textilní a Fakultě přírodovědně humanitní a pedagogické. Pro komplexní vzdělávání studentů prezenční i kombinované formy studia jsou katedrou nabízeny předměty povinné, povinně volitelné i volitelné. Katedra zajišťuje v bakalářských studijních programech výuku finančního účetnictví, financí a bankovníctví včetně úvodu do problematiky peněžního a kapitálového trhu. V magisterských studijních programech si studenti prohlubují znalosti z oblasti finančního řízení podniků, seznamují se s problematikou manažerského účetnictví a získávají orientaci v oblasti daňové legislativy ČR. V roce 2011 garantovala katedra také dva odborné předměty vyučované pro studenty doktorských studijních programů fakulty.

S vyšší efektivitou výuky souvisí i růst odborných i pedagogických kompetencí jednotlivých akademických pracovníků katedry. Výuka garantovaných předmětů je vyučujícími inovována tak, aby reflektovala aktuální legislativu i celospolečenské trendy v jednotlivých ekonomických oblastech. Pracovníci katedry se kromě pedagogické činnosti angažují i ve vědeckovýzkumných aktivitách. V rámci Studentské grantové soutěže byla v roce 2011 optimálně propojena kapacita akademických pracovníků a mladých vědeckých pracovníků, studentů Ph. D., při realizaci projektů řešených katedrou. Členové katedry přímo participují na modulu partnerství EF TUL s podnikatelskými subjekty. Díky pozicím tutorů zprostředkovávají přímý kontakt mezi studenty a hlavními partnery EF TUL.

### 5.5.2 Katedra

#### 5.5.2.1 Organizační členění

**Vedoucí katedry:**

doc. Dr. Ing. Olga Hasprová

**Zástupce vedoucího katedry:**

PhDr. Ing. Helena Jáčová, Ph.D.

**Pověřena řízením katedry:**

Ing. Martina Černíková, Ph.D.

**Tajemník:**

Ing. Radana Hojná, Ph.D.

**Sekretářka:**

Ilona Gambová

**Vědeckopedagogičtí pracovníci:**

Ing. Zdeněk Brabec, Ph.D. (Ph.D. od května 2011)

Ing. Martina Černíková, Ph.D.

Ing. Markéta Dubová, Ph.D.

doc. Dr. Ing. Olga Hasprová

Ing. Šárka Holubcová

Ing. Radana Hojná, Ph.D.

Ing. Josef Horák, Ph.D.

Ing. Šárka Hyblerová, Ph.D.

PhDr. Ing. Helena Jáčová, Ph.D.

Ing. Olga Malíková, Ph.D.

Ing. Martina Ortová, Ph.D.

Ing. Lenka Strýčková

Ing. Ivana Šimíková, Ph.D.

Ing. Jana Šmídová

**Externí pracovníci:**

Ing. Monika Händelová  
Ing. Aleš Maršík  
Ing. Hana Frausová

**Doktorandi :**

Ing. Markéta Bartoňová  
Ing. Monika Bartošová  
Ing. Ivana Chramostová  
Ing. Jan Mačí  
Ing. Iva Pekařová (31. 8. 2011 ukončila)  
Ing. David Pur  
Ing. Lenka Strýčková  
Ing. Alena Šilhavá (31. 8. 2011 ukončila)  
Ing. Marie Vondráčková

5.5.2.2 Lokalizace katedry

Budova H, 5. a 7. patro, Voroněžská ulice 13, 460 01, Liberec 1

kanceláře katedry: 7

katedrové učebny: H36 (budova H, 3. patro).

**5.5.3 Studijní a pedagogická činnost**

5.5.3.1 Výukové předměty povinné – vyučované pro EF

**Studium bakalářské**

- prezenční

Název předmětu	Vyučující	Ročník
Finance I	Ing. Jan Mačí Ing. Marie Vondráčková	2.
Finance II	Ing. Jan Mačí Ing. Marie Vondráčková	2.
Účetnictví I	doc. Dr. Ing. Olga Hasprová Ing. Olga Malíková, Ph.D. Ing. Josef Horák, Ph.D. Ing. Zdeněk Brabec, Ph.D. Ing. Monika Bartošová	2.
Účetnictví II	Ing. Olga Malíková, Ph.D. Ing. Josef Horák, Ph.D. Ing. Zdeněk Brabec Ph.D. Ing. David Pur Ing. Iva Pekařová Ing. Alena Šilhavá Ing. Markéta Bartoňová	2.
Úvod do finančního řízení podniku	PhDr. Ing. Helena Jáčová, Ph.D. Ing. Iva Chramostová	3.

### Bakalářské studium

- prezenční forma studia, výuka v angličtině

Název předmětu	Vyučující	Ročník
Finance I	Ing. Lenka Strýčková	2.
Finance II	Ing. Lenka Strýčková	2.
Účetnictví I	Ing. Olga Malíková, Ph.D.	2.
Účetnictví II	Ing. Olga Malíková, Ph.D.	2.

### Bakalářské studium

- prezenční forma studia, univerzita NISA

Název předmětu	Vyučující	Ročník
Základy účetnictví	Ing. Olga Malíková, Ph.D.	1.

### Navazující magisterské studium

- prezenční forma studia

Název předmětu	Vyučující	Ročník
Manažerské účetnictví	Ing. Radana Hojná, Ph.D. Ing. Monika Bartošová Ing. David Pur	1.
Finanční řízení podniku I	PhDr. Ing. Helena Jáčová, Ph.D. Ing. Martina Ortová, Ph.D.	1.
Finanční řízení podniku II	PhDr. Ing. Helena Jáčová, Ph.D. Ing. Radana Hojná, Ph.D. Ing. Ivana Chramostová	1.
Daně a daňová praxe	Ing. Martina Černíková, Ph.D. Ing. Monika Bartošová	2.
Účetnictví v pojišťovnictví	Ing. Olga Malíková Ph.D.	2.

### Navazující magisterské studium

- prezenční forma studia, výuka v angličtině

Název předmětu	Vyučující	Ročník
Finanční řízení podniků	Ing. Markéta Dubová, Ph. D.	1.

### Bakalářské studium

- kombinovaná forma studia

Název předmětu	Vyučující	Ročník
Finance I	Ing. Lenka Strýčková (spojeno)	2.
Finance II	Ing. Lenka Strýčková (Liberec + Jíčín) Ing. Ivana Šimíková, Ph.D. (Česká Lípa)	2.
Účetnictví I	Ing. Jana Šmídová (spojeno)	2.
Účetnictví II	Ing. Jana Šmídová (Liberec, Jíčín) Ing. Josef Horák, Ph.D. (Česká Lípa)	2.

### Navazující magisterské studium

- kombinovaná forma studia

Název předmětu	Vyučující	Ročník
Manažerské účetnictví	Ing. Radana Hojná, Ph.D.	1.
Daně a daňová praxe	Ing. Martina Černíková, Ph.D.	2.
Finanční řízení podniku I	PhDr. Ing. Helena Jáčová, Ph.D.	2.

#### 5.5.3.2 Výukové předměty povinně volitelné a volitelné vyučované pro EF

### Navazující magisterské studium

- prezenční forma studia – předměty povinně volitelné

Název předmětu	Vyučující	Ročník
Veřejné finance	doc. Ing. Václav Urbánek, CSc.	1., 2.
Manažerské účetnictví	Ing. Radana Hojná, Ph. D.	1.

### Navazující magisterské studium

- prezenční forma studia – předměty volitelné

Název předmětu	Vyučující	Ročník
Účetnictví na PC I, II	Ing. Josef Horák, Ph.D.	1.
Audit	Ing. Monika Händelová	2.
Manažerské řídicí systémy	Ing. Aleš Maršík	2.
Rozpočty, výdaje a příjmy EU	doc. Ing. Václav Urbánek, CSc.	2.
Mezinárodní účetní systémy	doc. Dr. Ing. Olga Hasprová	2.
Vybrané účetní problémy pro podnikatele v teorii a praxe	Ing. Jana Šmídová	2.

#### 5.5.3.3 Výukové předměty vyučované pro jiné fakulty a ostatní pedagogická činnost pro tyto fakulty

### Bakalářské studium

- prezenční forma studia

Název předmětu	Vyučující	Ročník
Základy účetnictví	Ing. Olga Malíková, Ph.D. Ing. Jana Šmídová Ing. Markéta Bartoňová	3. (FT) 2.(FP)
Finanční řízení podniku	PhDr. Ing. Helena Jáčová, Ph.D. Ing. Martina Ortová, Ph.D.	3.(FP)
Daně a daňová praxe	Ing. Martina Černíková, Ph.D. Ing. Monika Bartošová	2.(FP)

### Bakalářské studium

- kombinovaná forma studia

Název předmětu	Vyučující	Ročník
Základy účetnictví	Ing. Hana Frausová	3. (FT)

#### 5.5.3.4 Počty obhájených bakalářských a diplomových prací na katedře

Na KFÚ bylo v roce 2011 úspěšně obhájeno 36 diplomových prací v prezenční formě studia, 38 diplomových prací bylo obhájeno v kombinované formě studia.

#### 5.5.3.5 Studenti doktorských studijních programů – školitelé

<b>Školitel</b>	<b>Student</b>
doc. Dr. Ing. Olga Hasprová	Ing. Markéta Bartoňová
	Ing. Ivana Chramostová
	Ing. David Pur
	Ing. Lenka Strýčková
prof. Ing. Květa Kubátová, CSc.	Ing. Monika Bartošová
	Ing. Marie Vondráčková
prof. Ing. Jiří Fárek, CSc.	Ing. Jan Mačí

#### 5.5.3.6 Počty obhájených doktorských prací na katedře

V květnu 2011 byla na katedře úspěšně obhájena doktorská práce Ing. Zdeňka Brabce s názvem „Účetní informace a vypovídací schopnost účetních výkazů a finanční analýzy“ pod vedením školitelky doc. Dr. Ing. Olgy Hasprové.

#### 5.5.3.7 Inovace a nové formy studia

Do předmětů garantovaných katedrou vyučující promítají aktuální problematiku jednotlivých oborů, především účetnictví, daní, ale i financí, finančního řízení podniků a manažerského účetnictví. Členové katedry financí a účetnictví se zúčastňovali celé řady školení organizovaných v rámci projektu PROFIN či projektu TE-ERA. Tato školení byla zaměřena na zvýšení odborných kompetencí jednak v souvislosti s legislativními změnami (zejména v oblasti daní, zákoníku práce i legislativy dotýkající se procesů v rámci TUL), ale také se zkvalitněním výukového procesu zejména vytvořením platformy e-learningových výukových modulů pro podporu výuky všech povinných předmětů vyučovaných katedrou. V souvislosti s aktuální potřebou vytvoření e-learningové platformy jako výukové podpory zejména pro kombinovanou formu studia byl týmem EF TUL pod vedením PhDr. Ing. Heleny Jáčové, Ph.D. zpracován projekt s touto problematikou. V říjnu 2011 bylo rozhodnuto o přijetí tohoto projektu a o jeho finanční podpoře z OPVK. Projekt pod názvem „Inovace mezioborového studijního programu Ekonomika a Management se zaměřením na znalostní ekonomiku“ (akronym INPROTUL, reg. číslo CZ. 1. 07/2. 2. 00/28. 0317) bude realizován od 1. 1. 2012–31. 12. 2014 a ve své podstatě se zaměří na podporu vytváření e-learningové platformy zejména povinných předmětů (v české i anglické jazykové verzi) v rámci celé Ekonomické fakulty TUL. Tyto projektové aktivity se budou týkat prakticky celé katedry financí a účetnictví, protože jednotliví pracovníci zajišťují celou řadu povinných předmětů vyučovaných v studijním oboru Ekonomika a Management a také tyto předměty učí v angličtině.

### 5.5.4 **Projekty, granty řešené na katedře**

#### 5.5.4.1 Projekty, granty a projekty FRVŠ, jejichž nositelem je katedra

Název projektu:	<b>Analýza procesu zpracování účetních informací se zaměřením na spokojenost uživatelů se soudobými účetními SW produkty;</b>
Řešitel projektu:	Ing. Josef Horák, Ph.D.;
Poskytovatel:	Studentská grantová soutěž;
Kód projektu:	3830/115;

Trvání projektu: březen–listopad 2011;  
Cílová částka: 223 000 Kč (NIV);  
Přiděleno (částka) v roce 2011: 223 000 Kč (NIV).

Název projektu: **Společenská odpovědnost firem – společensky odpovědné investování;**

Řešitel projektu: Ing. Martina Ortová, Ph.D.;  
Poskytovatel: Studentská grantová soutěž;  
Kód projektu: 3831/115;  
Trvání projektu: březen–listopad 2011;  
Cílová částka: 169 000 Kč (NIV);  
Přiděleno (částka) v roce 2011: 169 000 Kč (NIV).

Název projektu: **Corporate Social Responsibility – ISO 26 000 – Iceland ;**

Řešitel projektu: Ing. Martina Ortová, Ph.D.;  
Poskytovatel: EEA – Finanční mechanismy EHP/Norska; Fond na podporu VaV  
Kód projektu: neuveden;  
Trvání projektu: září–prosinec 2011;  
Cílová částka: 2 605 EUR (NIV);  
Přiděleno (částka) v roce 2011: 2605 EUR (NIV).

Název projektu: **Ekologická daňová reforma v kontextu environmentální politiky ČR;**

Řešitel projektu: Ing. Martina Černíková, Ph.D.;  
Poskytovatel: Studentská grantová soutěž;  
Kód projektu: 3828/115;  
Trvání projektu: březen–listopad 2011;  
Cílová částka: 193 000 Kč (NIV);  
Přiděleno (částka) v roce 2011: 193 000 Kč (NIV).

Název projektu: **Vybrané aspekty finančních trhů EU;**

Řešitel projektu: Ing. Šárka Hyblerová, Ph.D.;  
Poskytovatel: Studentská grantová soutěž;  
Kód projektu: 3832/115;  
Trvání projektu: březen–listopad 2011;  
Cílová částka: 176 000 Kč (NIV);  
Přiděleno (částka) v roce 2011: 176 000 Kč (NIV).

Název projektu: **Řízení financí a auditing VaV projektů v mezinárodních souvislostech (PROFIN)**

Řešitel projektu: Ing. Šárka Hyblerová, Ph.D.;  
Poskytovatel: OP Vzdělávání pro konkurenceschopnost – oblast podpory 2.3  
Kód projektu: CZ.1.07/2.3.00/09.0173;  
Trvání projektu: červenec 2009–srpen 2012 (v průběhu roku 2011 vyhověl poskytovatel žádosti o prodloužení projektu o 6 měsíců);  
Cílová částka: 17 809 835 Kč (NIV);  
Přiděleno (částka) v roce 2011: 3 797 915 Kč.

V průběhu roku 2011 byl vysoutěžen projekt OPVK INPROTUL (viz informace výše). Tento projekt bude realizován od roku 2012. V závěru roku 2011 byly studenty Ph.D. působícími na katedře podány

3 projekty v rámci Studentské grantové soutěže Ekonomické fakulty TUL. Do konce roku 2011 nebyly známy informace o přijatých návrzích.

#### 5.5.4.2 Projekty, granty a projekty FRVŠ jichž se účastní členové katedry u jiných subjektů

Ing. Markéta Dubová, Ph.D., Ing. Martina Černíková, Ph.D. byly zapojeny do řešitelského týmu Sekce modelování (účelem je zpracování ekonomických modelů v oblasti environmentální problematiky) projektu výzkumu a vývoje s názvem „*Pokročilé sanační technologie a procesy*“ (identifikační kód 1M 0554), realizujícího součást Národního programu výzkumu v programu Ministerstva školství, mládeže a tělovýchovy „Výzkumná centra“ (1M).

Ing. Helena Jáčová, Ph.D., doc. Dr. Ing. Olga Hasprová a Ing. Martina Ortová, Ph.D. byly spoluřešitelkami projektu pro MMR (v rámci programu: Výzkum pro řešení regionálních disparit, podprogram: Podpora regionálního rozvoje).WD -30-07-1 "*Inovační přístup k řešení disparit na úrovni regionů*".

Ing. Radana Hojná, Ph.D. a Ing. Martina Ortová, Ph.D. působily ve spolupráci s Fakultou strojní TUL jako lektorky ve firmě KNORR-BREMSE Systémy pro užitková vozidla, CR, s.r.o. a ve firmě CiS SYSTEMS s.r.o., výuka se zaměřením na manažerské účetnictví, měkké techniky managementu, personálního managementu.

Ing. Martina Ortová, Ph.D. spolupracovala s Fakultou strojní TUL v rámci projektu Educom, financovaného z prostředků fondu OPVK, jehož cílem je zkvalitnění výuky na Fakultě strojní, kde je jako spoluřešitelka zodpovědná za aplikaci podnikové ekonomiky a marketingu do studijních předpokladů studentů.

#### 5.5.5 **Ediční a publikační činnost**

##### **MONOGRAFIE**

BRABEC, Z. *Účetní informace a vypovídací schopnost účetních výkazů a finanční analýzy*. 1. vyd. Liberec: Technická univerzita v Liberci, 2011. ISBN 978-80-7372-778-9.

ČERNÍKOVÁ, M. a PUR, D. *Management environmentálních aktivit podniků*. 1. vyd. Liberec: VÚTS, a.s., 2011. ISBN 978-80-87184-23-3.

HYBLEROVÁ, Š. *Hypoteční bankovníctví v podmínkách české ekonomiky v kontextu evropského vývoje*. 1. vyd. Liberec: VÚTS, a.s., 2011. ISBN 978-80-87184-24-0.

JÁČ, I., aj. *The Uniqueness of Municipalities in Regions. Innovative Approach to Regions as Cornerstones of Entrepreneurial Environment*. 1. vyd. Saarbrücken: LAMBERT Academic Publishing, 2011. ISBN 978-3-8473-1124-9.

MALÍKOVÁ, O. a HORÁK, J. *Technika provádění účetních záznamů včera a dnes*. 1. vyd. Liberec: Technická univerzita v Liberci, 2011. ISBN 978-80-7372-799-4.

ORTOVÁ, M., aj. *Společenská odpovědnost firem, aplikace ISO 26000 v Evropě*. 1. vyd. Liberec: Technická univerzita v Liberci, 2011. ISBN 978-80-7372-807-6.

## PŘÍSPĚVKY VE SBORNÍCÍCH

BARTOŠOVÁ, M. a VONDRÁČKOVÁ, M. Ekologické daně v kontextu EDR v ČR a trend vývoje v EU. In *IMEA 2011*. 1. vyd. Liberec: Technická univerzita v Liberci, 2011. S. 387–394. ISBN 978-80-7372-720-8.

BRABEC, Z. a BARTOŇOVÁ, M. Kritické komentáře k vybrané problematice teorie účetnictví a její aplikaci v podmínkách současné účetní regulace. In *IMEA 2011*. 1. vyd. Liberec: Technická univerzita v Liberci, 2011. S. 402–405. ISBN 978-80-7372-720-8.

ČERNÍKOVÁ, M. The Theoretical and Practical Aspects of Ecology Tax Reform in the Czech Republic. In *Proceedings of the 10th International Conference Liberec Economic Forum 2011*. 1. vyd. Liberec: Technická univerzita v Liberci, 2011. S. 82–90. ISBN 978-80-7372-755-0.

HORÁK, J. Problems of Processing Accounting Information in Accordance with Sarbanes Oxley Act. In *Proceedings of the 10th International Conference Liberec Economic Forum 2011*. 1. vyd. Liberec: Technická univerzita v Liberci, 2011. S. 203–210. ISBN 978-80-7372-755-0.

JÁČOVÁ, H. Improvement of the Company Performance by Means of Successful Implementation of the Balanced Scorecard Model. In *Finance and the Performance of Firms in Science, Education, and Practice*. 1. vyd. Zlín: Univerzita Tomáše Bati ve Zlíně, 2011. S. 204–215. ISBN 978-80-7454-020-2.

JÁČOVÁ, H. a SYROVÁTKOVÁ, J. Rol naučno-technických parkov i biznes-inkubatorov v formirovanii innovacionnoj ekonomiki. In *Osobennosti razvitija predpriyatija v innovacionnoj ekonomike*. 1. vyd. Moskva: Moskovskij gosudarstvennyj tekstilnyj universitet im. A.H.Kosigina, 2011. S. 310–344. ISBN 978-5-91292-076-9.

MAČÍ, J. Politika centrální banky ve vztahu k poskytnutým úrokovým hypotečním sazbám. In *IMEA 2011*. 1. vyd. Liberec: Technická univerzita v Liberci, 2011. S. 339–344. ISBN 978-80-7372-720-8.

MAČÍ, J. a ÖHM, J. Konsekvence změn v systému starobních penzí – případ České republiky. In *Sborník prací Studentské vědecké a odborné činnosti 2011 – Ekonomická sekce*. 1. vyd. Liberec: Technická univerzita v Liberci, 2011. S. 22–43. ISBN 978-80-7372-817-5.

MALÍKOVÁ, O. Accounting Harmonization in the Czech Republic – Depreciation of the Tangible Fixed Assets. In *Finance and the Performance of Firms in Science, Education, and Practice*. 1. vyd. Zlín: Univerzita Tomáše Bati ve Zlíně, 2011. S. 318–323. ISBN 978-80-7454-020-2.

ORTOVÁ, M. Poptávka po ISO 26000 v Evropě. In *Kvalita 2011*. 1. vyd. Ostrava: DTO CZ, s. r. o, 2011. S. 17–22. ISBN 978-80-02-02322-7.

ORTOVÁ, M. a STANKOVÁ, E. The Preparedness of Certain Companies to Implement the ISO 26000 Standard. In *Proceedings of the 10th International Conference Liberec Economic Forum 2011*. 1. vyd. Liberec: Technická univerzita v Liberci, 2011. S. 372–381. ISBN 978-80-7372-755-0.

STRÝČKOVÁ, L. The Prospects of Supported Export Financing in the Czech Republic. In *Proceedings of the 10th International Conference Liberec Economic Forum 2011*. 1. vyd. Liberec: Technická univerzita v Liberci, 2011. S. 427–438. ISBN 978-80-7372-755-0.

ŠVERMOVÁ, P. a ORTOVÁ, M. Možnosti zvýhodněného úvěrového financování obcí ve Švédsku, Norsku, Finsku, Dánsku a České republice. In *Hospodářská politika v zemích EU: Na cestě z krize?*



1. vyd. Ostrava: Vysoká škola báňská – Technická univerzita v Ostravě, 2011. S. 410–416. ISBN 978-80-248-2458-1.

#### PŘÍSPĚVKY V ODBORNÝCH ČASOPISECH

BARTOŠOVÁ, M. a VONDRÁČKOVÁ, M. Environmental policy of the Czech Republic. *ACC Journal*. 1. vyd. Liberec: Technická univerzita v Liberci, 2011, roč. 17, č. 3. S. 17–27. ISSN 1803-9782.

HYBLEROVÁ, Š. Integration of European Mortgage Credit Markets. *ACC Journal*. 1. vyd. Liberec: Technická univerzita v Liberci, 2011, roč. 17, č. 3. S. 56–69. ISSN 1803-9782.

JÁČOVÁ, H. a SYROVÁTKOVÁ, J. Determination of Regional Disparities in the Czech Republic and in the European Union. *ACC Journal*. 1. vyd. Liberec: Technická univerzita v Liberci, 2011, roč. 17, č. 3. S. 54–63. ISSN 1803-9782.

MALÍKOVÁ, O. a BRABEC, Z. Project of Updating the Conceptual Framework of the IAS/IFRS and its Influence on the Accounting in the Czech Republic. *Acta Academica Karviniensia*. 1. vyd. Karviná: Slezská univerzita v Opavě, 2011, roč. 2011, č. 1. S. 79–91. ISSN 1212-415X.

MALÍKOVÁ, O. a ČERNÍKOVÁ, M. Environmental Tools of Atmospheric Protection in the Czech Republic. *WIT Transactions on Ecology and the Environment*. 1. vyd. Ashurst Lodge, Southampton: WITPRESS, 2011, roč. 2011, č. 147. S. 423–433. ISSN 1743-3541.

MALÍKOVÁ, O. a HORÁK, J. Environmentally related impacts on financial reporting: the case of pollution permits in Czech legislative conditions. *WIT Transactions on Ecology and the Environment*. 1. vyd. Ashurst Lodge, Southampton: WITPRESS, 2011, roč. 2011, č. 147. S. 433–442. ISSN 1743-3541.

MAČÍ, J. a BARTOŇOVÁ, M. Situation on the Mortgage Market of the Czech Republic in Years 2004-2011. *ACC Journal*. 1. vyd. Liberec: Technická univerzita v Liberci, 2011, roč. 17, č. 3. S. 7–16. ISSN 1803-9782.

MALÍKOVÁ, O. a BARTOŇOVÁ, M. Všeobecně uznávané účetní zásady dle IFRS a české legislativy. *Acta Universitatis Bohemiae Meridionales*. 1. vyd. České Budějovice: Jihočeská Univerzita v Českých Budějovicích, 2011, roč. 14, č. 1. S. 81–87. ISSN 1212-3285.

ORTOVÁ, M. Lze investovat s myšlenkou trvale udržitelného rozvoje? *Finanční řízení & Controlling v praxi*. 1. vyd. Praha: Wolters Kluwer ČR, a. s., 2011, roč. 2, č. 2. S. 34–41. ISSN 1804-2996.

ORTOVÁ, M. Zájem o aplikaci ISO 26000 do podnikového prostředí ve vybraných evropských ekonomikách. *Kvalita*. 1. vyd. Bratislava: MASM, s. r. o, 2011, roč. 19, č. 4. S. 14–18. ISSN 1335-9231.

ORTOVÁ, M. Zájem leaderů českého podnikatelského prostředí o normu ISO 26000 Společenská odpovědnost. *Scientia et Societas*. 1. vyd. Brno: NEWTON College, a.s, 2011, roč. 7, č. 1. S. 149–159. ISSN 1801-7118.

ORTOVÁ, M. a ŠPAČKOVÁ, P. Investors in People in The Czech Republic. *ACC Journal*. 1. vyd. Liberec: Technická univerzita v Liberci, 2011, roč. 2011, č. 3. S. 101–110. ISSN 1803-9782.

## VÝUKOVÉ MATERIÁLY

ČERNÍKOVÁ, M. *Daňové praktikum finančního manažera*. 1. vyd. Liberec: VÚTS, a.s, 2011. ISBN 978-80-87184-22-6.

JÁČOVÁ, H. a ORTOVÁ, M. *Finanční řízení podniku v příkladech*. 1. vyd. Praha: Wolters Kluwer ČR, a. s., 2011. ISBN 978-80-7357-724-7.

ŠMÍDOVÁ, J. *Příklady z účetnictví (základy)*. 2. vyd. Liberec: Technická univerzita v Liberci, 2011. ISBN 978-80-7372-685-0.

### 5.5.6 Akademičtí pracovníci

Zařazení	Jméno	Věk. průměr	Přepočtený počet pracovníků	Úvazek%
doc.	doc. Dr. Ing. Olga Hasprová	64	1	100
OA s vědeckými tituly	Ing. Šárka Hyblerová, Ph.D.	39,6	7,5	100
	Ing. Markéta Dubová, Ph.D.			30
	Ing. Josef Horák, Ph.D.			100
	Ing. Helena Jáčová, Ph.D.			100
	Ing. Ivana Šimíková, Ph.D.			20
	Ing. Olga Malíková, Ph.D.			100
	Ing. Martina Ortová, Ph.D.			50
	Ing. Martina Černíková, Ph.D.			100
OA	Ing. Radana Hojná, Ph.D.	40,60	1,8	100
	Ing. Zdeněk Brabec, Ph.D.			50
	Ing. Jana Šmídová			80
	Ing. Lenka Strýčková			50
	Ing. Šárka Holubcová			50

### 5.5.7 Externí pracovníci

Jméno	Vyučovaný předmět	Ročník, stud. obor
Ing. Monika Händelová	Audit	2. NS
Ing. Aleš Maršík	Manažerské řídicí systémy	2. NS
Ing. Hana Frausová	Základy účetnictví	3. (FT)
prof. Ing. Anděla Landorová, CSc.	Odborné konzultace, vedení DP	

### 5.5.8 Mezinárodní spolupráce

Katedra i v roce 2011 nadále spolupracovala s partnerskou organizací University of Economics, Wrocław, Faculty of Engineering and Economics and Regional Economy and Tourism in Jelenia Góra, Department of Finance and Accounting. Tato instituce je pravidelně navštěvována členy katedry i v rámci projektu LLP/Erasmus.

V roce 2011 vyjelo 5 členů katedry v rámci učitelské mobility programu LLP/ Erasmus na partnerské instituce v zahraničí, kde byla realizována přednášková činnost v anglickém jazyce a zkoumány možnosti eventuální budoucí spolupráce. Někteří členové katedry navštívili v průběhu roku 2011 i více partnerských institucí.

5.5.8.1 Prezentace pracovníků katedry na partnerských institucích v cizině

Jméno pracovníka:	PhDr. Ing. Helena Jáčová, Ph.D.,
Přijímací instituce:	Akademia Ekonomiczna im Oskara Langego we Wrocławiu,
Země a město:	Jelenia Góra, Polsko,
Délka pobytu:	10. 10.–14. 10. 2011,
Účel pobytu:	LLP/Erasmus,
Zdroj financování:	LLP/Erasmus,
Aktivity:	v rámci pobytu realizace přednášky na téma „Balanced Scorecard jako koncept řízení výkonnosti podniku“ a „Komparace využití metod určení disparit v České republice, na Slovensku a v Polsku“.
Jméno pracovníka:	Ing. Radana Hojná, Ph.D.,
Přijímací instituce:	Akademia Ekonomiczna im Oskara Langego we Wrocławiu,
Země a město:	Jelenia Góra, Polsko,
Délka pobytu:	10. 10.–14. 10. 2011,
Účel pobytu:	LLP/Erasmus,
Zdroj financování:	LLP/Erasmus,
Aktivity:	v rámci pobytu realizace přednášky na téma „Environmentální manažerské účetnictví jako moderní nástroj interního managementu“ a „Analýza bodu zvratu a její použití ve vnitropodnikovém řízení“.
Jméno pracovníka:	Ing. Martina Ortová, Ph.D.,
Přijímací instituce:	North Karelia University of Applied Science,
Země a město:	Joensuu, Finsko,
Délka pobytu:	26. 9.–1. 10. 2011,
Účel pobytu:	LLP/Erasmus,
Zdroj financování:	LLP/Erasmus,
Aktivity:	v rámci pobytu realizace přednášky na téma „Česká republika a její ekonomická situace (zahraniční obchod, makroekonomické ukazatele, daňový systém)“.
Jméno pracovníka:	Ing. Martina Ortová, Ph.D.,
Přijímací instituce:	Ethikos, University of Reykjavik, University of Iceland,
Země a město:	Reykjavik, Island,
Délka pobytu:	14. 3.–27. 3. 2011,
Účel pobytu:	studijní pobyt,
Zdroj financování:	Finanční mechanismy EHP/Norska,
Aktivity:	zkoumání možností event. spolupráce, představení realizovaných projektů na EF TUL.
Jméno pracovníka:	Ing. Josef Horák, Ph.D.,
Přijímací instituce:	Tietgen Business College,
Země a město:	Odense, Dánsko,
Délka pobytu:	10. 4.–15. 4. 2011,
Účel pobytu:	LLP/Erasmus,
Zdroj financování:	LLP/Erasmus,
Aktivity:	v rámci pobytu realizace přednášky na téma „Národní systém účetnictví ČR“.

Jméno pracovníka: Ing. Olga Malíková, Ph.D.,  
Přijímací instituce: Tietgen Business College,  
Země a město: Odense, Dánsko,  
Délka pobytu: 10. 4.–15. 4. 2011,  
Účel pobytu: LLP/Erasmus,  
Zdroj financování: LLP/Erasmus,  
Aktivity: v rámci pobytu realizace přednášky na téma „Základní ekonomické ukazatelé národního hospodářství ČR, vliv harmonizace účetních systémů na změnu výkaznictví podniků v ČR“.

Jméno pracovníka: Ing. Martina Černíková, Ph.D.,  
Přijímací instituce: Universidad de Murcia,  
Země a město: Murcia, Španělsko,  
Délka pobytu: 3. 10.–7. 10. 2011,  
Účel pobytu: LLP/Erasmus,  
Zdroj financování: LLP/Erasmus,  
Aktivity: v rámci pobytu realizace přednášky na téma „Daňová problematika ČR a její aktuální otázky“.

Jméno pracovníka: Ing. Olga Malíková, Ph.D.,  
Přijímací instituce: Universidad de Murcia,  
Země a město: Murcia, Španělsko,  
Délka pobytu: 3. 10.–7. 10. 2011,  
Účel pobytu: LLP/Erasmus,  
Zdroj financování: LLP/Erasmus,  
Aktivity: v rámci pobytu realizace přednášky na téma „Základní ekonomické ukazatele veřejného sektoru ČR – aktuální vývoj“.

#### 5.5.8.2 Přednášková činnost na katedrách partnerských institucí v cizině

Přednášková činnost probíhala pouze na úrovni pobytu v rámci LLP / Erasmus (viz výše).

### 5.5.9 Další aktivity

#### 5.5.9.1 Činnost v grémiích fakulty a TUL

##### **doc. Dr. Ing. Olga Hasprová**

- děkanka EF TUL,
- členka kolegia děkana EF TUL,
- členka Vědecké rady EF TUL,
- členka Vědecké rady TUL,
- členka Vědecké rady FP TUL.

##### **PhDr. Ing. Helena Jáčová, Ph.D.**

- proděkanka pro prezenční studium EF TUL,
- členka kolegia děkana EF TUL,
- členka Vědecké rady EF TUL.

##### **Ing. Martina Černíková, Ph.D**

- členka Rady pro komunikaci EF TUL.

**Ing. Josef Horák, Ph.D.**

- člen AS EF TUL.

**Ing. Olga Malíková, Ph.D.**

- členka AS TUL,
- členka oborové komise EF pro výběrové řízení FRVŠ a interní oponentka těchto projektů,
- členka grantové komise EF TUL pro období 2010–2013,
- členka Rady pro vědu a výzkum EF TUL.

**Ing. Martina Ortová, Ph.D.**

- členka AS EF TUL,
- členka Rady pro komunikaci EF TUL.

5.5.9.2 Činnost v jiných institucích

**doc. Dr. Ing. Olga Hasprová**

- členka Comité de Rédaction De Revue international de comptabilité comparés – Paris,
- členka redakční rady časopisu E+M, Economie a Management.

**Ing. Šárka Hyblerová, Ph.D.**

- redakce časopisu E+M, Economie a Management,
- členka hodnotící komise Studentské soutěže „Ideální banka 21. století“ pořádané serverem Bankovnípoplatky.com ve spolupráci s Air Bank.

**Ing. Jan Mačí**

- redakce časopisu E+M, Economie a Management.

**Ing. Martina Ortová, Ph.D.**

- členka Odborné sekce o společenské odpovědnosti při Radě kvality České republiky,
- členka komise Středoškolské odborné činnosti v Libereckém kraji.

**Ing. Ivana Šimíková, Ph.D.**

- členka International Institute of Public Finance (IIPF),
- členka Research Associate na European Union Center na University of Pittsburgh,
- členka NISPAcee (The Network of Institutes and Schools of Public Administration in Central and Eastern Europe),
- členka EUSA (European Union Studies Association).

5.5.9.3 Další činnosti

V průběhu roku 2011 působili Ing. Martina Černíková, Ph.D. a Ing. Josef Horák, Ph.D. jako tutoři předmětu Daně a daňová praxe a Účetnictví I a II komunikující s hlavními partnery fakulty dle Smlouvy o partnerství (E&Y, s.r.o. a KPMG, s.r.o).

Pod záštitou KFÚ se studenti EF TUL zúčastnili již 4. ročníku studentské soutěže *Ideální banka 21. století*.

Ing. Martina Ortová, Ph. D. byla hlavní organizátorkou konference Liberecké ekonomické fórum (LEF) realizované v září 2011.

V roce 2011 zorganizovala katedra celou řadu přednášek odborníků z praxe:

V rámci předmětu Společenská odpovědnost firem, který je vyučován v 1. ročníku navazujícího magisterského studijního programu EF TUL oboru Podniková ekonomika pro studenty denního i kombinovaného studia, byly realizovány tyto přednášky:

- Tomáš Baťa – podnikatel (přednášející Ing. Pavel Velev, ředitel Nadace Tomáše Bati);
- Praxe firmy Vodafone Czech Republic a. s. v oblasti společenské odpovědnosti (přednášející Přemysl Filip, Senior Manager, Corporate Responsibility Vodafone Czech Republic a. s.).

Pro studenty prezenční formy studia oboru Podniková ekonomika, Management služeb a Cestovní ruch (v rámci předmětu Účetnictví 1) byla realizována odborná přednáška ve spolupráci s hlavním partnerem EF TUL :

- Audit účetní závěrky (přednášející Ing. Jan Kellner, Ph.D. – KPMG).

Ve spolupráci se společností Ernst & Young, s.r.o, hlavním partner EF TUL, byly uspořádány dvě přednášky pro studenty bakalářského a magisterského studia v rámci předmětu Daně a daňová praxe:

- Daňové ráje (přednášející Ing. Lucie Tichá, EŠY).

Pro studenty navazujícího studia v prezenční formě byla v rámci předmětu Finanční řízení realizována odborná přednáška:

- Oceňování technologií (přednášející RNDr. Ivan Dvořák, CSc., ředitel ILA s.r.o.).

#### **5.5.10 Hospodaření katedry**

Katedra financí a účetnictví hospodařila s finančními prostředky z následujících zdrojů:

- dotace z rozpočtu fakulty na krytí provozních nákladů katedry,
- finanční prostředky ze získaných projektů.

Katedra financí a účetnictví všechny zdroje účelně využila a v roce 2011 nedošlo k překročení přidělených částek.

#### **5.5.11 Hodnocení činnosti a rozvoj katedry**

##### 5.5.11.1 Pedagogická činnost

KFÚ vyučuje pro studenty všech oborů akreditovaných na EF TUL i studenty jiných fakult celou škálu předmětů zařazených do studijních plánů jako povinné i jako volitelné. Předměty zajišťované katedrou jsou svou podstatou velmi dynamické a reflektují aktuální společensko-ekonomické dění. Proto je nutné tyto předměty neustále inovovat a v souladu s novými didaktickými požadavky na výuku především v kombinované formě studia podpořit povinné předměty garantované katedrou e-learningovými materiály tak, aby výuka probíhala efektivně a vyučující měl k dispozici moderní nástroj komunikace se studenty.

Rozvoj odborných, pedagogických i jazykových kompetencí členů katedry byl roce 2011 podpořen výjezdy na partnerské instituce v rámci programu LLP Erasmus. Na zahraničních univerzitách byla realizována přednášková činnost, navazovány nové kontakty a diskutovány možnosti případné pedagogicko – vědecké spolupráce. V roce 2011 bylo realizováno na katedře celkem 8 výjezdů na partnerské zahraniční instituce.

#### 5.5.11.2 Vědeckovýzkumná činnost, publikace

Katedra získala v roce 2011 čtyři výzkumné projekty realizované v rámci Studentské grantové soutěže. Výzkumné aktivity katedry byly díky těmto projektům rozšířeny o mladé vědce z řad Ph.D. studentů a tím byla žádoucím způsobem aktivována také jejich publikační činnost. V roce 2011 byl realizován projekt OP Vzdělávání pro konkurenceschopnost - oblast podpory 2.3 na projekt „Řízení financí a auditing VaV projektů v mezinárodních souvislostech“ (PROFIN); projekt byl zahájen v červenci 2009 a bude realizován do srpna 2012. V rámci tohoto projektu byly zvyšovány odborné kompetence VaV pracovníků fakulty v oblasti finančního řízení a auditingu projektů poskytovaných z různých zdrojů. Pracovníci katedry využili možnosti účastnit se celé řady seminářů pořádaných bezplatně tímto projektem. V závěru roku 2011 byly členy katedry a studenty Ph.D. studia (Ing. Strýčková, Ing. Mačí, Ing. Vondráčková) zpracovány a přihlášeny do Studentské grantové soutěže 3 koncepty projektů. Do konce roku 2011 nebyly ovšem výsledky této soutěže známy. V průběhu roku 2011 byl získán projekt z OPVK s názvem „Inovace mezioborového studijního programu *Ekonomika a Management se zaměřením na znalostní ekonomiku*“ Tento projekt bude realizován od roku 2012 a budou na něm participovat prakticky všichni členové katedry. Členové katedry se i v roce 2011 podíleli na výzkumné činnosti jiných kateder či fakult TUL.

V roce 2011 bylo úsilí katedry v rámci vědeckovýzkumných aktivit primárně směřováno k výstupům relevantním požadavkům RIV. Za podpory projektů SGS a zdrojů získaných z prostředků jiných projektů bylo vytvořeno 5 monografií a celá řada článků, které prošly recenzním řízením a byly uveřejněny v odborných periodících či sbornících z konferencí, které jsou adekvátní aktuálním požadavkům RIV. V rámci katedry je patrný silný kvantitativní, ale zejména kvalitativní nárůst publikační činnosti jednotlivých členů. V následujících letech by výstupy vědeckovýzkumných aktivit měly směřovat nejen do zdrojů, které jsou zahrnuty v renomovaných databázích, ale zejména k odborným časopisům s impakt faktorem. Koncem roku 2011 bylo v rámci katedry rozhodnuto podat grantovou přihlášku GAČR na 2 postdoktorské projekty a jeden standardní projekt na jaře 2012.

#### 5.5.11.3 Oblast personalistiky

Na KFÚ v roce 2011 fungoval stabilizovaný tým akademických pracovníků. V květnu 2011 dosáhl titulu Ph.D Ing. Zdeněk Brabec. Ing. Šárka Holubcová a Ing. Šárka Hyblerová, Ph.D. byly v průběhu roku 2011 na mateřské dovolené, jejich absence byla vyřešena přesunem pracovních úvazků v rámci katedry a vyšším zapojením studentů Ph.D. do výuky. Prakticky všichni kmenoví zaměstnanci katedry již dosáhli titulu Ph.D. V rámci kvalifikačního růstu katedry je bezpodmínečně nutné, aby se někteří členové katedry v průběhu následujících dvou let připravili na habilitační řízení a získání titulů docent.

### 5.5.12 **Závěr**

Kolektiv katedry financí a účetnictví byl v roce 2011 profesně stabilizovaným týmem. Tento fakt se promítal ve všech oblastech činnosti katedry. V průběhu roku 2011 jednotliví pracovníci katedry zvyšovali soustavně svoje odborně – pedagogické kompetence s ohledem na to, že předměty zajišťované katedrou financí a účetnictví vyžadují neustálé studium a aktualizaci dílčích témat. Řada pracovníků využila možnosti bezplatné účasti na vzdělávacích aktivitách realizovaných v rámci Projektů vzdělávací platformy OPVK. Ve vědeckovýzkumné oblasti byly posíleny projektové aktivity katedry (v průběhu roku 2011 řešeny 4 projekty Studentské grantové soutěže TUL, 1 projekt OPVK a 1 projekt z Norských fondů). Kromě těchto projektů participovali členové katedry i na projektech jiných kateder či fakult. Byly aktivizovány publikační činnosti všech členů katedry. V roce 2011 bylo na katedře vytvořeno 5 odborných monografií a celá řada odborných statí zpracovaných ve smyslu

aktuálních požadavků RIV a následně úspěšně zařazených do mezinárodních vědeckých databází. V průběhu roku 2011 vzrostl také počet výjezdů členů katedry v rámci projektu LLP Erasmus.

I když v průběhu roku 2011 došlo ke kvalitativnímu i kvantitativnímu nárůstu všech aktivit katedry, je nutno budoucí vývoj zaměřit v oblasti pedagogické do zvýšení odborných kompetencí některých pracovníků katedry směrem k habilitačním řízením a akcentovat vědeckovýzkumné aktivity v oblasti získání vědeckých projektů (GAČR) a publikování odborných statí v periodických s nenulovým impakt faktorem.



## 5.6 Katedra marketingu (KMG)

### 5.6.1 Úvod

Katedra marketingu vznikla současně s vytvořením HF TUL v roce 1992 jako důsledek potřeby výuky marketingu při přechodu centrálně plánovaného hospodářství na tržní ekonomiku. Se stoupajícím počtem studentů a jejich zájmem o problematiku marketingu rostl i počet předmětů vyučovaných katedrou. V roce 2011 katedra marketingu zajišťovala výuku předmětů s problematikou marketingu na Ekonomické, Textilní, Strojní, Přírodovědně-humanitní a pedagogické fakultě i na Fakultě mechatroniky, informatiky a mezioborových studií TUL, dále výuku pro Univerzitu NISA, pro samoplátce v anglickém jazyce a studenty programu ERASMUS. Sedm stálých členů katedry se 100% úvazkem vyučovalo předměty v bakalářském, magisterském studiu a doktorském studiu studijního programu Ekonomika a management, oboru Podniková ekonomika, Ekonomika a management služeb a oboru Cestovní ruch. Dále katedra marketingu nabízela výuku v anglickém jazyce pro Univerzitu Nisa a zahraniční studenty. V rámci vědecké a výzkumné činnosti úzce spolupracovala s podnikatelskou sférou a hospodářskými organizacemi v Libereckém kraji.

#### 5.6.1.1 Organizační členění

<b>Vedoucí katedry:</b>	doc. RNDr. Pavel Strnad, CSc. (od 1. 9. 2011 doc. Ing. Jozefína Simová, Ph.D.)
<b>Zástupce vedoucího katedry:</b>	doc. Ing. Jozefína Simová, Ph.D. (od 1. 9. 2011 Ing. Iveta Honzáková)
<b>Tajemník:</b>	PhDr. Ing. Jaroslava Dědková, Ph.D.
<b>Sekretářka:</b>	Helena Šimonová
<b>Vědeckopedagogičtí pracovníci:</b>	PhDr. Ing. Jaroslava Dědková, Ph.D. Ing. Iveta Honzáková Ing. Světlana Myslivcová Ing. Lenka Půlpánová doc. Ing. Jozefína Simová, Ph.D. doc. RNDr. Pavel Strnad, CSc. (do 31. 8. 2011) Ing. Zuzana Švandová, Ph.D. Ing. Kamila Tišlerová (od 1. 10. 2011) Ing. Otakar Ungerman (od 1. 9. 2011)
<b>Doktorandi:</b>	Dipl. – Kfm. Petr Branda (do 10. 3. 2011) Ing. Jana Marková Ing. Veronika Mašíňová Ing. Lenka Půlpánová Ing. Jana Šturmová (externí) Ing. Kamila Tišlerová (od 1. 10. 2011) Ing. Otakar Ungerman Ing. Vladislava Valešová (externí) Ing. Adéla Zemanová (do 23. 12. 2011)

#### 5.6.1.2 Lokalizace katedry

Budova H, 5. patro, Voroněžská ulice 13, 460 01, Liberec 1	
Kanceláře katedry (počet):	3
Katedrové učebny:	žádné

### 5.6.3 Studijní a pedagogická činnost

#### 5.6.3.1 Výukové předměty povinné – vyučované pro EF

##### Bakalářské studium

- prezenční forma

Název předmětu	Vyučující	Ročník
Marketing	PhDr. Ing. Jaroslava Dědková, Ph.D.	2.
Strategický marketing	PhDr. Ing. Jaroslava Dědková, Ph.D.	3.
Marketing v pojišťovnictví	Ing. Iveta Honzáková	2.
Základy cestovního ruchu	Ing. Iveta Honzáková	2.
Geografie cestovního ruchu	Ing. Lenka Půlpánová	1.
Marketing služeb	Ing. Iveta Honzáková	2.

- výuka v angličtině

Název předmětu	Vyučující	Ročník
Marketing	doc. Ing. Jozefína Simová, Ph.D.	2.
Marketingový výzkum	doc. Ing. Jozefína Simová, Ph.D.	2.
Marketingová komunikace	Ing. Lenka Půlpánová	3.
Informační marketing - NISA	Ing. Lenka Půlpánová	1.

- kombinovaná forma

Název předmětu	Vyučující	Ročník
Marketing	Ing. Světlana Myslivcová	2.
Strategický marketing	PhDr. Ing. Jaroslava Dědková, Ph.D.	3.

##### Magisterské studium

- prezenční forma

Název předmětu	Vyučující	Ročník
Mezinárodní marketing	doc. RNDr. Pavel Strnad, CSc.	4.

- výuka v angličtině

Název předmětu	Vyučující	Ročník
Mezinárodní marketing	doc. RNDr. Pavel Strnad, CSc.	4.

- kombinovaná forma

Název předmětu	Vyučující	Ročník
Mezinárodní marketing	doc. RNDr. Pavel Strnad, CSc.	4.

5.6.3.2 Výukové předměty povinně volitelné a volitelné – vyučované pro EF

**Bakalářské studium**

- prezenční forma

Název předmětu	Vyučující	Ročník
Marketingový výzkum	doc. Ing. Jozefína Simová, Ph.D.	2.
Marketingová komunikace	Ing. Zuzana Švandová, Ph.D.	3.
Spotřebitelské chování	PhDr. Ing. Jaroslava Dědková, Ph.D.	3.

**Magisterské studium**

- prezenční forma

Název předmětu	Vyučující	Ročník
Cestovní ruch	Ing. Iveta Honzáková	4.
Podnikatelská etika v evropském kontextu	doc. Ing. Jozefína Simová, Ph.D.	4.
Reklama	Ing. Zuzana Švandová, Ph.D.	5.
Komunikační dovednosti	PhDr. Jan Šolc	4.
Projektový management	Ing. Světlana Myslivcová	4.

**Bakalářské studium**

- kombinovaná forma

Název předmětu	Vyučující	Ročník
Marketingový výzkum	doc. Ing. Jozefína Simová, Ph.D.	2.
Marketingová komunikace	Ing. Zuzana Švandová, Ph.D.	3.

**Magisterské studium**

- kombinovaná forma

Název předmětu	Vyučující	Ročník
Projektový management	Ing. Světlana Myslivcová	4.

5.6.3.3 Výukové předměty vyučované pro jiné fakulty

Název předmětu	Vyučující	Ročník
Marketing	PhDr. Ing. Jaroslava Dědková, Ph.D.	2. FT, 3. FS
Marketing	PhDr. Ing. Jaroslava Dědková, Ph.D.	2. FP 3. FM
Marketingový výzkum	doc. Ing. Jozefína Simová, Ph.D.	3. FT
Marketingová komunikace	Ing. Zuzana Švandová, Ph.D.	3. FP
Strategický marketing	PhDr. Ing. Jaroslava Dědková, Ph.D.	3. FP, 2. FT
Strategický marketing	Ing. Zuzana Švandová, Ph.D.	3. FT-KS

Členové katedry zasedali v komisích státních závěrečných zkoušek u oboru Sportovní management na Fakultě přírodovědně-humanitní a pedagogické.

5.6.3.4 Počty obhájených bakalářských a diplomových prací

Na katedře bylo v roce 2011 obhájeno celkem 48 diplomových prací.

#### 5.6.3.5 Studenti doktorských studijních programů – školitelé

##### **Školitel**

doc. RNDr. Pavel Strnad, CSc.

##### **Student**

Dipl. – Kfm. Petr Branda (do 10. 3. 2011)

Ing. Jana Marková (od 24. 11. 2011 převzala doc. Ing. Jozefína Simová, PhD.)

Ing. Otakar Ungerman (od 24. 11. 2011 převzala doc. Ing. Jozefína Simová, PhD.)

doc. Ing. Jozefína Simová, PhD.

Ing. Jana Šturmová

Ing. Vladislava Valešová

Ing. Lenka Půlpánová

Ing. Veronika Mašíňová

Ing. Adéla Zemanová

Ing. Kamila Tišlerová (od 24. 11. 2011 přešla od doc. Celera)

#### 5.6.3.7 Inovace a nové formy studia

Katedra soustavně aktualizuje stávající výukové předměty ve všech formách studia, nejenom na EF TUL, ale i na dalších fakultách Technické univerzity v Liberci a Univerzity NISA.

#### **5.6.4 Výzkum a vývoj**

##### 5.6.4.1 Projekty, granty a projekty FRVŠ, jejichž nositelem je katedra

Název projektu:

**Analýza a evaluace aktivit v oblasti dalšího vzdělávání v Libereckém kraji“, "**

Řešitel projektu:

doc. Ing. Jozefína Simová, Ph.D (hlavní příjemce: Tima Liberec, s.r.o.)

Poskytovatel:

Krajský úřad Libereckého kraje

Kód projektu:

CZ.1.07/3.2.01/01.0028

Trvání projektu:

květen 2010–leden 2012

Cílová částka:

699 637,34 Kč

Přiděleno (částka) v roce 2011: 385 625,18 Kč

##### 5.6.4.2 Projekty, granty a projekty FRVŠ, jichž se účastní členové katedry u jiných subjektů

Žádné

#### **5.6.5 Ediční a publikační činnost**

##### 5.6.5.1 Skripta a monografie

DĚDKOVÁ, J. Spotřebitelské chování pro kombinované studium. 1.vyd. TU Liberec ,únor 2011 ISBN 978-80-7372-713-0

MARKOVÁ, J. in ORTOVÁ, M., aj. Společenská odpovědnost firem, aplikace ISO 26000 v Evropě. 1. vyd. Liberec: Technická univerzita v Liberci, 2011. ISBN 978-80-7372-807-6.

MAŠÍNOVÁ, V. Účetnictví včera a dnes. 1. vyd. Liberec: Technická univerzita v Liberci, 2011. ISBN 978-80-7372-696-6

TIŠLEROVÁ, K., ŽAMBOCHOVÁ, M. a VOMÁČKOVÁ, H. Současné ekonomické křižovatky českých vysokých škol. 1. vyd. Ústí nad Labem: Univerzita Jana Evangelisty Purkyně v Ústí nad Labem, 2011. ISBN 978-80-7414-406-6.

#### 5.6.5.2 Příspěvky v odborných a vědeckých časopisech

DĚDKOVÁ, J., HONZÁKOVÁ, I., MYSLIVCOVÁ, S.: Consumer behavior in the Czech - German part of the EUROREGION NEISSE – NISA – NYSA, ACC JOURNAL 3/2011 ročník XVII, Issue C, Social sciences and economy, s.37-45 ISSN 1803-9782.

TIŠLEROVÁ, K. a ŽAMBOCHOVÁ, M. Marketing segmentation of students willing to study abroad based on cluster analysis. International Conference on Business and Finance Sciences. 1. vyd. Paříž: World Academy of Science, Engineering and Technology (WASET), 2011, roč. 7, č. 77. S. 795 – 799. ISSN 2010-376X

#### 5.6.5.3 Příspěvky ve sbornících

DĚDKOVÁ, J., HONZÁKOVÁ, I., MYSLIVCOVÁ, S.: Nákupní chování zákazníků mobilních telefonů, Obchod a finance 2011, Sborník příspěvků z mezinárodní vědecké konference, Praha 12.-13.5.2011, ČZU, s. 22-30, ISBN 978-80-213-2235-6

DĚDKOVÁ, J., HONZÁKOVÁ, I., MYSLIVCOVÁ, S.: CRM in theory and practice, New trends of business management in theory and practice in crossborder comparison, ed.Cimer, Petr, Chemnitz: Verlag der GUC, 2011, s. 27-35, ISBN 978-3-86367-007-8

MARKOVÁ, J. a CHRAMOSTOVÁ, I. Projekt SGS: Společenská odpovědnost firem, aplikace normy ISO 26000 v Evropě. In IMEA 2011. 1. vyd. Liberec: Technická univerzita v Liberci, 2011. S. 158–162. ISBN 978-80-7372-720-8.

MARKOVÁ, J., STANKOVÁ, E. A CHRAMOSTOVÁ, I. Jak zní definice společensky odpovědného investování? Diskuze o SRI jako nové celosvětové investiční strategii. In Finanční řízení podniků a finančních institucí. 1. vyd. Ostrava: Vysoká škola báňská – Technická univerzita v Ostravě, 2011. S. 468–474. ISBN 978-80-248-2494-9.

PŮLPÁNOVÁ, L. Měření spokojenosti zákazníků se zaměřením na diskonfirmační model. In Sborník příspěvků z XI. mezinárodní konference IMEA 2011. Liberec: Technická univerzita v Liberci, 2011. S. 132-137. ISBN 978-80-7372-720-8.

PŮLPÁNOVÁ, L. Vzdělávání v oblasti cestovního ruchu. In Recenzovaný sborník příspěvků vědecké konference s mezinárodní účastí Sapere Aude 2011. Hradec Králové: MAGNANIMITAS, 2011. S. 544-551. ISBN 978-80-904877-2-7

PŮLPÁNOVÁ, L. Hodnota zákazníka versus spokojenost zákazníka. In Sborník příspěvků Interdisciplinární mezinárodní vědecké konference doktorandů – QUAERE 2011. Hradec Králové: MAGNANIMITAS, 2011. ISBN 978-80-904877-3-4.

SIMOVÁ, J. Tourist's Attitudes Towards Travel Agencies. Proceedings of the 10th International Conference Liberec Economic Forum 2011. Liberec: TU v Liberci, 2011, s. 411-418. ISBN 978-80-7372-755-0.

SIMOVÁ, J., ZEMANOVÁ, A. Who Is the Customer of a Travel Agency. A Tourist Segment Profile. Proceedings of the 10th International Conference Liberec Economic Forum 2011. Liberec: TU v Liberci, 2011, s. 590-598. ISBN 978-80-7372-755-0.

TIŠLEROVÁ, K. Measurement of Customer Knowledge Value. In Knowledge Management 2011. 1. vyd. Reading: Academic Publishing Limited, 2011. S. 982–987. ISBN 978-1-908272-10-2.

TIŠLEROVÁ, K. a ŽAMBOCHOVÁ, M. Study abroad: are expectations of Chinese students different? In ICEM 2011. 1. vyd. singapur: IACSIT, 2011. S. 82–86. ISBN 978-981-08-9174-9, ISSN 2010-4626.

TIŠLEROVÁ, K. a VOMÁČKOVÁ, H. Paradox of Social System in the Czech Republic. In International Conference on Business and Finance Sciences. 1. vyd. Amsterdam: World Academy of Science, Engineering and Technology (WASET), 2011. S. 943–948. ISSN 2010-376X

UNGERMAN, O. Analysis of social media marketing communication. In 4 Mezinárodní vědecká konference doktorandů a mladých vědeckých pracovníků. 1. vyd. Opava: Slezská univerzita v Opavě, 2011. S. 1228–1235. ISBN 978-80-7248-711-0.

#### 5.6.6 Akademičtí pracovníci

Zařazení	Jméno	Věkový průměr	Přepočtený počet pracovníků	Úvazek%
doc.	doc. RNDr. Pavel Strnad, CSc. doc. Ing. Jozefína Simová, Ph.D.	59	2	100 100
OA s vědeckými tituly	PhDr. Ing. Jaroslava Dědková, Ph.D. Ing. Zuzana Švandová, Ph.D.	47	2	100 100 100
OA	Ing. Iveta Honzáková Ing. Světlana Myslivcová Ing. Lenka Půlpánová Ing. Kamila Tišlerová Ing. Otakar Ungerman	40,6	3,9	100 100 90 (20od1.8) 70 100

#### 5.6.7 Externí pracovníci

PhDr. Jan Šolc

#### 5.6.8 Mezinárodní spolupráce

##### 5.6.8.1 Prezentace pracovníků na partnerských institucích v cizině

Jméno pracovníka: **PhDr. Ing. Jaroslava Dědková, Ph.D.**  
 Příjímající instituce: Univerzity of Economics in Wroclaw  
 The Engineering and Economics and Regional Economy and Tourism in Jelenia Gora  
 Země a město: Polsko, Jelenia Gora  
 Délka pobytu: 10. 10.- 14. 10. 2011, délka celkem: 4 dny  
 Účel pobytu: výuka  
 Zdroj financování: program LLP ERASMUS  
 Aktivity:

- přednáška na téma Cestovní ruch v ČR

Jméno pracovníka: **Ing. Zuzana Švandová, Ph.D.**  
Přijímací instituce: Univerzita Mateja Bela v Banskej Bystrici, Ekonomická fakulta  
Země a město: Slovensko, Banská Bystrica  
Délka pobytu: 28. – 31. 3. 2011, délka celkem: 4 dny  
Účel pobytu: výuka  
Zdroj financování: program LLP ERASMUS

Aktivity:

- výuka, propagace EF, odborná diskuse s členy katedry, kteří se zaměřují na výuku marketingové komunikace

#### 5.6.8.2 Přednášková činnost na katedře pracovníků partnerských institucí v cizině

Jméno pracovníka: **Ing. Lenka Půlpánová**  
Přijímací instituce: Katholieke Hogeschool Zuid-West-Vlaanderen  
Země a město: Belgie, Katrijk  
Délka pobytu: 6.–9. 6. 2011, 4 dny  
Účel pobytu: výuka  
Zdroj financování: vlastní + doktorské stipendium  
Aktivity: čtyřdenní intenzivní kurz "Market research with focus on the customer satisfaction"

#### 5.6.9 Další aktivity

Katedra dlouhodobě spolupracuje na marketingové problematice s firmami v regionu. Též se aktivně účastní klubových večerů a seminářů pořádaných Regionálním klubem České marketingové společnosti (RK ČMS) v Liberci.

Katedra pořádá přednášky pro studenty, s účastí odborníků z praxe. V roce 2011 se uskutečnily tyto přednášky:

- Ing. Jan Vokurka - Marketing malé a střední firmy Kitl s.r.o.
- Ing. Jan Vokurka, Knittl, s.r.o. - Využití marketingového výzkumu v praxi
- Ing. Jiří Hauptmann - Marketing v praxi
- Marketing ve společnosti Redbull
- Bc. Markéta Pavličková, ATTEST, s.r.o. - Informační systémy v podnicích
- Ing. Jitka Srpová - Etický kodex v podniku
- Exkurze do Krajské vědecké knihovny pro studenty MVZ

#### 5.6.9.1 Činnost v grémiích fakulty a TUL

**doc. Ing. Jozefína Šimová, Ph.D.**

- Grantová komise Studentské grantové soutěže EF TUL
- Disciplinární komise EF TUL,
- Oborová rada doktorského studijního oboru "Organizace a řízení podniků"

**Ing. Zuzana Švandová, Ph.D.**

- Rada pro komunikaci EF TUL

#### 5.6.9.2 Činnost v jiných institucích

Katedra je kolektivním členem České marketingové společnosti. Další členové katedry jsou členy následujících institucí:

**doc. Ing. Jozefína Simová, Ph.D.**

- členka hlavního výboru ČMS
- předsedkyně RK ČMS.

**doc. RNDr. Pavel Strnad, CSc.**

- člen jednoty českých matematiků a fyziků.

#### 5. 6. 10 Hospodaření katedry

Katedra marketingu hospodařila s finančními prostředky z následujících zdrojů:

- dotace z rozpočtu fakulty na krytí provozních nákladů katedry – 139 677 Kč
- zdroje určené pro doktorandy.

#### 5. 6. 11 Hodnocení činnosti

V roce 2011 katedra marketingu zajišťovala výuku v bakalářském a magisterském studiu, a to v prezenční a kombinované formě především na:

- Ekonomické fakultě: v povinných předmětech: Marketing, Strategický marketing, Marketing v pojišťovnictví, Základy cestovního ruchu, Geografie cestovního ruchu, Marketing služeb Mezinárodní marketing, ve volitelných předmětech: Marketingový výzkum, Marketingová komunikace (předměty byly vyučovány také v anglickém jazyce), Reklama, Podnikatelská etika v evropském kontextu, Spotřebitelské chování, Cestovní ruch, Projektový management, Komunikační dovednosti.
- Fakultě textilní: v bakalářském studiu – Marketing, Marketingový výzkum, Strategický marketing a v distančním studiu – Marketing, Marketingový výzkum, Strategický marketing.
- Fakultě přírodovědně-humanitní a pedagogické: v bakalářském studiu – Marketing, Strategický marketing, Marketingová komunikace.
- Fakultě strojní: v magisterském a v kombinovaném studiu – Marketing.
- Fakultě mechatroniky, informatiky a mezioborových studiích: v bakalářském studiu – Marketing.

Katedra se zapojila také do výuky v rámci Univerzity NISA.

#### 5. 6. 12 Závěr

Katedra plánuje v dalším roce zvýšit publikační úsilí, zaměřit se na získání grantů, pokračovat ve studiu doktorandů, eventuálně zapojit do doktorského studia další členy katedry, modernizovat a zkvalitňovat výuku marketingových předmětů na všech fakultách a ve všech formách studia. Katedra marketingu hodlá pokračovat v hledání možností aktivní spolupráce s firmami a institucemi Euroregionu Nisa, pokračovat ve spolupráci jak s domácími tak i se zahraničními univerzitami.



## 5.7 KATEDRA PRÁVA (KPR)

### 5.7.1 Úvod

Katedra práva je samostatné pracoviště TUL zajišťující v široké míře výuku práva na většině jejích fakult. Cílem práce katedry je ve vztahu k příslušnému studijnímu oboru seznámit studenty s právními pojmy a instituty, získání základní orientace v právu a práce s prameny práva. Katedra byla ustanovena v roce 1996.

### 5.7.2 Katedra

#### 5.7.2.1 Organizační členění

<b>Vedoucí katedry:</b>	Mgr. Karel Severa
<b>Zástupce vedoucího katedry:</b>	neustanoven
<b>Tajemník:</b>	neustanoven
<b>Sekretářka:</b>	Iva Jelínková
<b>Vědeckopedagogičtí pracovníci:</b>	JUDr. Eva Karhanová Horynová Mgr. Karel Severa
<b>Doktorandi:</b>	žádní

#### 5.7.2.2 Lokalizace katedry

Budova H, 5. patro, Voroněžská ulice 13, 460 01, Liberec 1  
 kanceláře katedry: 1  
 katedrové učebny: žádné

### 5.7.3 Studijní a pedagogická činnost

#### 5.7.3.1 Výukové předměty povinné – vyučované pro EF

##### Bakalářské studium

- prezenční forma studia

Název předmětu	Vyučující	Ročník
Základy práva I	Mgr. Karel Severa	2.
Základy práva II	Mgr. Karel Severa	3.
Mezinárodní právo	Mgr. Karel Severa	3.

##### Magisterské studium

- prezenční forma studia

Název předmětu	Vyučující	Ročník
Aktuální právní problematika	Mgr. Karel Severa	5.

### Bakalářské studium

- kombinovaná forma studia

Název předmětu	Vyučující	Ročník
Základy práva I	JUDr. Eva Karhanová Horynová Mgr. Karel Severa	2.
Základy práva II	JUDr. Eva Karhanová Horynová Mgr. Karel Severa	3.

### Magisterské studium

- kombinovaná forma studia

Název předmětu	Vyučující	Ročník
Aktuální právní problematika	JUDr. Eva Karhanová Horynová	5.

#### 5.7.3.2 Výukové předměty povinně volitelné a volitelné ve stejné struktuře jako povinné – vyučované pro EF

### Magisterské studium

- prezenční forma studia

Název předmětu	Vyučující	Ročník
Aktuální právní problematika	Mgr. Karel Severa	5.

#### 5.7.3.3 Výukové předměty vyučované pro jiné fakulty a ostatní pedagogická činnost pro tyto fakulty

### Fakulta přírodovědně-humanitní a pedagogická

Název předmětu	Vyučující	Ročník
Základy práva I – pro SPMG	Mgr. Karel Severa	2.
Základy práva II	Mgr. Karel Severa	3.
Základy rodinného práva	JUDr. Eva Karhanová Horynová	2.
Právo sociálního zabezpečení	JUDr. Eva Karhanová Horynová	2.
Trestní právo	Mgr. Karel Severa	2.
Právo	JUDr. Eva Karhanová Horynová	
Právo pro ZSV	Mgr. Karel Severa	1.

### Ostatní pedagogická činnost

JUDr. Eva Karhanová Horynová a Mgr. Karel Severa byli členy zkušebních komisí pro státní závěrečné zkoušky pro bakalářský studijní program Sociální práce.

### Fakulta textilní

Název předmětu	Vyučující	Ročník
Základy práva	Mgr. Karel Severa JUDr. Eva Karhanová Horynová	3., 5.

## Fakulta strojní

Název předmětu	Vyučující	Ročník
Právo	Mgr. Karel Severa JUDr. Eva Karhanová Horynová	3., 5., 2., 6.

### 5.7.3.4 Počty obhájených bakalářských a diplomových prací na katedře

Na katedře práva byla obhájena 1 diplomová práce.

### 5.7.3.5 Studenti doktorských studijních programů – školitelé

Žádní

### 5.7.3.6 Počty obhájených doktorských prací na katedře

Žádné

### 5.7.3.7 Inovace a nové formy studia

Studenti některých předmětů kombinovaného studia zasílají seminární práce prostřednictvím elektronické pošty. Mohou tak lépe konzultovat případné nedostatky jejich práce, když po zhodnocení práce vyučujícím jsou jim zasílány obratem zpět připomínky k opravě.

Webové stránky katedry obsahují odkazy na jiné tématické webové stránky, které mohou být zdrojem studia práva, jako Sbírka zákonů, Sbírka mezinárodních smluv, Portál veřejné správy – vybrané předpisy ze Sbírký zákonů, Europa – Portál Evropské unie, Euroskop.cz apod.

## 5.7.4 Výzkum a vývoj

### 5.7.4.1 Projekty, granty a projekty FRVŠ, jejichž nositelem je katedra

Žádné

### 5.7.4.2 Projekty, granty a projekty FRVŠ, jichž se účastní členové katedry u jiných subjektů

Žádné

## 5.7.5 Ediční a publikační činnost

### 5.7.5.1 Celostátní učebnice, monografie

Žádná

### 5.7.5.2 Skripta

Žádná

### 5.7.5.3 Příspěvky v odborných a vědeckých časopisech

KARHANOVÁ HORYNOVÁ, E. a MUŽÁKOVÁ, K. Vývoj základních aspektů změn na složení Evropského parlamentu a na hlasování v Radě EU. Periodica Academica. 1. vyd. Brno: VŠKE, 2011, roč. 6, č. 1. S. 65–77. ISSN 1802-2626.

KARHANOVÁ HORYNOVÁ, E. a MUŽÁKOVÁ, K. Analýza vývoje počtu firemních insolvenčí v ČR za období 2008 až 2010 ve světle insolvenčního zákona s komparací vývoje počtu insolvenčí podniků vybraných zemí Západní Evropy. PERIODICA ACADEMICA. 1. vyd. Brno: Vysoká škola Karla Engliš, a.s., 2011, roč. 6, č. 2. S. 78–93. ISSN 1802-2626.

#### 5.7.5.4 Příspěvky ve sbornících

Žádné

#### 5.7.5.5 Ostatní

KARHANOVÁ HORYNOVÁ, E. Insolvency. Metodická příručka pro studium předmětu v kombinované formě. Brno: VŠKE, 2011, 39 s.

### 5.7.6 Akademičtí pracovníci

Zařazení	Jméno	Věk. průměr	Přepočtený počet pracovníků	Úvazek%
prof.				
doc.				
OA s vědeckými tituly				
OA	JUDr. Eva Karhanová Horynová Mgr. Karel Severa	47	1,33	33 100
A				

### 5.7.7 Externí pracovníci

Žádní

### 5.7.8 Mezinárodní spolupráce

#### 5.7.8.1 Prezentace pracovníků na partnerských institucích v cizině

Žádná

#### 5.7.8.2 Přednášková činnost na katedře pracovníků partnerských institucí v cizině

Žádná

### 5.7.9 Další aktivity

#### 5.7.9.1 Činnost v grémiích fakulty a TUL

Žádná

#### 5.7.9.2 Činnost v jiných institucích

#### **JUDr. Eva Karhanová Horynová**

- Poradna pro rodinu, manželství a mezilidské vztahy Liberec,

- Vysoká škola Karla Engliš v Brně.

#### **5.7.10 Hospodaření katedry**

Katedra je dotována z prostředků EF, jde zejména o prostředky na nákup právních předpisů, odborné literatury, časopisů a kancelářských potřeb.

#### **5.7.11 Hodnocení činnosti a rozvoj katedry**

##### 5.7.11.1 Pedagogická činnost

Katedra pokračovala ve výuce stávajících a nově akreditovaných předmětů, a to v Liberci, Jičíně a České Lípě.

##### 5.7.11.2 Vědeckovýzkumná činnost, publikace

Katedra konzultuje právní problematiku s odborníky z právnické praxe.

##### 5.7.11.3 Oblast personalistiky

Činnost katedry zajišťují dva akademičtí pracovníci.

#### **5.7.12 Závěr**

Katedra se zaměřuje zejména na pedagogickou činnost a s tím související stálé sledování a studium české, evropské a mezinárodní legislativy.

## 5.8 Katedra cizích jazyků (KCJ)

### 5.8.1 Úvod

Katedra cizích jazyků zajišťuje výuku odborného jazyka na většině fakult univerzity (kromě Fakulty umění a architektury). Hlavním cílem katedry cizích jazyků v pedagogické oblasti je rozvíjení a prohlubování odborných jazykových dovedností studentů. Hlavní objem zajišťované výuky představuje výuka na domácí Ekonomické fakultě. Katedra zajišťuje výuku a zkoušení v bakalářském, magisterském studiu a doktorském studiu na většině fakult univerzity (kromě Fakulty umění a architektury). Předmětem výzkumu je problematika aplikované lingvistiky, didaktiky cizích jazyků a hospodářsko-politického vývoje jazykových oblastí.

### 5.8.2 Katedra

#### 5.8.2.1 Organizační členění

**Vedoucí katedry:**

Mgr. Hana Stárová

**Zástupce vedoucí katedry:**

Mgr. Šárka Hastrdlová, Ph.D.

**Tajemník:**

Ing. Mgr. Marek Skála, Ph.D.

**Sekretářka:**

Jitka Konorská

**Akademičtí pracovníci:**

Mgr. Edita Drozdová

Mgr. Halka Jandová

Mgr. Květoslava Klápšřtová, Ph.D.

Mgr. Pavla Klopánová

Táňa Mydlářová, M.A.

PaedDr. Helena Neumannová, Ph.D.

Mgr. Jitka Otmarová

Ing. Stanislava Pavlíková

Lenka Pávová, M.Litt.

Mgr. Petra Peldová

PhDr. Ivana Pekařová, M.A.

Enrique Ramírez, M.Sc.

Farivar Sanej, M.A.

Ing. Mgr. Marek Skála, Ph.D.

Mgr. Hana Stárová

Mgr. Jitka Svobodová Andrllová

Mgr. Renata Šrotýřová

PaedDr. Irena Vlčková, Ph.D.

**Zahraniční lektoři:**

Matthew Griffon, B.A.

PhDr. Ingo Herzig, M.A.

Gladice Hughes, M.Sc.

Jonathan Lund, M.A.

Sebastian Noltorp, B.A.

Liam Peach, M.A.

Nigel Richards, B.A.

Robert Schiller, B.A.

Dagmar Weginger, M.A.

**Externisté:**

- **Liberec** Miroslava Chroustová  
Ing. Jana Königová  
Steven Walker, M.A. (DPP ukončena k únoru 2011)
- **Jičín** PaedDr. Alena Chlumská  
PaedDr. Taťána Chlumská
- **Mladá Boleslav** PaedDr. Jarmila Kubelková  
Mgr. Gabriela Kováčsová
- **Česká Lípa** Mgr. Vojtěch Holub  
Mgr. Petra Kašparová
- **Jihlava (FT)** Mgr. Eva Matulová (LS 2010/11)  
Mgr. Linda Libenská (ZS 2011/12)

**Doktorandi:** žádní

5.8.2.2 Lokalizace katedry

Budova H, 5. a 6. patro, Voroněžská ulice 13, 460 01, Liberec 1

Kanceláře katedry: 15  
Katedrové učebny: H61, H62 (budova H)  
P 1 (budova P)  
F01, F21 (budova F)

**5.8.3 Studijní a pedagogická činnost**

5.8.3.1 Výukové předměty povinné – vyučované pro EF

**Bakalářské studium**

- prezenční forma

Název předmětu	Vyučující	Ročník
Jazyk I <sup>1</sup>	Různí	1.+ 2.+3. EF
Jazyk II <sup>2</sup>	Různí	1.+ 2. EF
Anglický jazyk <sup>3</sup>	Různí	1.+ 2. EF

<sup>1</sup>angličtina, němčina <sup>2</sup>angličtina, francouzština, italština, němčina, ruština, španělština

**Bakalářské studium**

- kombinovaná forma

Název předmětu	Vyučující	Ročník
Jazyk I <sup>1</sup>	Různí	1.+ 2.+3. EF
Jazyk II <sup>2</sup>	Různí	1.+ 2. EF

<sup>1</sup>angličtina, němčina, ruština <sup>2</sup>angličtina, němčina

### Bakalářské studium

- prezenční forma v angličtině

Název předmětu	Vyučující	Ročník
Language I <sup>1</sup>	Různí	1.+ 2.+3. EF
Language II <sup>2</sup>	Mgr. Hana Stárová	1.+ 2. EF

<sup>1</sup>angličtina <sup>2</sup>čeština pro zahraniční studenty

### Univerzita NISA

Název předmětu	Vyučující	Ročník
Intenzivní jazykový kurz	Různí	Studenti U-NISA

Název předmětu	Vyučující	Ročník
National language	Mgr. Hana Stárová	1.roč. ZS
National language and Cultural Paradigms	Ing. Enrique Ramirez	1.roč. LS

### Program ERASMUS

Název předmětu	Vyučující	Ročník
Český jazyk pro zahraniční studenty	Mgr. Hana Stárová	Studenti ERASMU

### Magisterské studium

- prezenční forma

Název předmětu	Vyučující	Ročník
Jazyk I <sup>1</sup>	Různí	4.+ 5. EF
Jazyk II <sup>2</sup>	Různí	4.+ 5. EF

<sup>1</sup>angličtina, němčina <sup>2</sup>angličtina, francouzština, italština, němčina, ruština, španělština

### 5.8.3.2 Výukové předměty povinně volitelné a volitelné ve stejné struktuře jako povinné – vyučované pro EF

#### Bakalářské studium

- prezenční forma

Název předmětu	Vyučující	Ročník
Jazyk I <sup>1</sup>	Různí	3. EF
Němčina s certifikátem I	PaedDr. Irena Vlčková, Ph.D.	2.+ 3. EF

<sup>1</sup>angličtina, francouzština, italština, němčina, ruština, španělština

#### Magisterské studium

- prezenční forma

Název předmětu	Vyučující	Ročník
Jazyk III <sup>1</sup>	Různí	4.+ 5. EF
Němčina s certifikátem II	PaedDr. Irena Vlčková, Ph.D.	4.+ 5. EF
Historie a organizace EU	Mgr. Hana Stárová	4. EF



<sup>1</sup> francouzština, italština, ruština, španělština

### Magisterské studium

- kombinovaná forma

Název předmětu	Vyučující	Ročník
Historie a organizace EU	Mgr. Hana Stárová	4. EF

#### 5.8.3.3 Výukové předměty vyučované pro jiné fakulty a ostatní pedagogická činnost pro tyto fakulty

### Povinné předměty

- prezenční forma

Název předmětu	Vyučující	Ročník
Jazyk <sup>1</sup>	Různí	1.+2. FP
Jazyk I <sup>1</sup>	Různí	1.+2. TF
Jazyk II <sup>1</sup>	Různí	1.+2. TF
Jazyk <sup>1</sup>	Různí	2. FT
Cizí jazyk <sup>1</sup>	Různí	2. FM
Odborná angličtina	Různí	2. FM
Odborný jazyk <sup>1</sup>	Různí	1.+2. UZS

<sup>1</sup> angličtina, němčina

Katedra zajišťuje konzultace a zkoušení v doktorských studijních programech na FM a SF.

#### 5.8.3.4 Počty obhájených bakalářských a diplomových prací na katedře

Žádné

#### 5.8.3.5 Studenti doktorských studijních programů – školitelé

Žádní

#### 5.8.3.6 Počty obhájených doktorských prací na katedře

Žádné

#### 5.8.3.7 Inovace a nové formy studia

Žádné

### 5.8.4 Výzkum a vývoj

#### 5.8.4.1 Projekty, granty a projekty FRVŠ, jejichž nositelem je katedra

Název projektu:	Využití počítače a internetu ve výuce (VIP)
Řešitel projektu:	PaedDr. Irena Vlčková, Ph.D.
Poskytovatel:	ESF a státního rozpočtu České republiky v rámci OP VK
Kód projektu:	reg. č. CZ 1.07/1.3.03/03.003

Trvání projektu: 2010–2012  
Cílová částka: 2 239 198,33 Kč

Název projektu: Tvorba společných učebních a studijních materiálů pomocí elektronických médií  
Řešitel projektu: PaedDr. Irena Vlčková, Ph.D.  
Poskytovatel: Cíl 3/Ziel 3  
Kód projektu: 100017921  
Trvání projektu: 1. 10. 2009–30. 9. 2012  
Cílová částka: 178 339,00 Eur minus 10 % podíl TUL 17 833,90 Eur

5.8.4.2 Projekty, granty a projekty FRVŠ, jichž se účastní členové katedry u jiných subjektů

Název projektu: Role Univerzity Nisa v ERN  
Řešitel projektu: Mgr. Hana Stárová (spoluřešitelka)  
Poskytovatel: Fond malých projektů v Euroregionu Neisse-Nisa-Nysa v rámci OPPS ČR – Sasko 2007–2013, „Cíl 3“ Česká republika – Sasko  
Kód projektu: 0510.03/060411/CZ.4/2/06  
Trvání projektu: od 6. 4. 2011 do 31. 12. 2011  
Cílová částka: 12 200 Eur

Název projektu: Vývoj ekonomické teorie v kontextu ekonomické integrace a globalizace  
Řešitel projektu: Ing. Mgr. Marek Skála, Ph.D. (spoluřešitel)  
Poskytovatel: Grantová agentura ČR  
Kód projektu: 402/09/0592  
Trvání projektu: 2009–2011  
Cílová částka: 1 571 000 Kč  
Přiděleno (částka) v roce 2010: 497 000 Kč

Název projektu: Inovační přístup k řešení disparit na úrovni regionů  
Řešitel projektu: Mgr. Šárka Hastrdlová, Ph.D. (spoluřešitelka)  
Poskytovatel: MMR ČR  
Kód projektu: WD-30-07-1, 1637  
Trvání projektu: 2007–2011  
Cílová částka: 7 453 000 Kč  
Přiděleno v r. 2010: 1 730 000 Kč

**PaedDr. Helena Neumannová, Ph.D.** – projekty realizované v rámci činnosti v Akademickém koordinačním středisku:

Název projektu: Výměna studentů a přednášejících a společné publikace  
Řešitel projektu: PaedDr. Helena Neumannová, Ph.D.  
Poskytovatel: Fond mikroprojektů v rámci OPPS 2007–2013 Cíl 3 (ČR – Polsko) v Euroregionu Nisa  
Kód projektu: PL.3.22/3.3.01/11.02487/ERN-157  
Trvání projektu: 1. 4. 2011–31. 3. 2012  
Cílová částka: bez finanční účasti TUL

Název projektu: Identita regionu – česko-německý workshop  
Řešitel projektu: PaedDr. Helena Neumannová, Ph.D.  
Poskytovatel: Česko-německý fond budoucnosti  
Kód projektu: 8 11 2212.  
Trvání projektu: 01. 04. 2011–31. 12. 2011  
Cílová částka: 48 000 Kč  
Přiděleno (částka) 48 000 Kč

Název projektu: Rozvoj jazykových kompetencí zaměstnanců TUL v angličtině  
Operační program Vzdělávání pro konkurenceschopnost  
Řešitel projektu: PhDr. Ivana Pekařová, M.A. (spoluřešitelka)  
Poskytovatel: OP VK  
Kód projektu: CZ.1.07/2.2.00/15.0098  
Trvání projektu: 2010–2013  
Cílová částka: 11 442 119 Kč

### 5.8.5 Ediční a publikační činnost

#### 5.8.5.1 Celostátní učebnice, monografie

KRAFT, J., aj. (SKÁLA, M.) *Odras globalizace v současné ekonomické teorie a realitě*. 1. vyd. Liberec: Technická univerzita v Liberci, 2011. ISBN 978-80-7372-814-4.

#### 5.8.5.2 Skripta

Žádná

#### 5.8.5.3 Příspěvky v odborných a vědeckých časopisech

HASTRDLOVÁ, Š. Considering (im)politeness strategies in Internet Relay Chat opening sequences. *Discourse and Interaction*. 1. vyd. Masarykova Univerzita Brno: Masarykova Univerzita v Brně, 2011, roč. 2011, č. 1. S. 5–21. ISSN 1802-9930.

HASTRDLOVÁ, Š. Closing Sequences in a Synchronous Internet Chatroom. *Topics in Linguistics*. 7. vyd. Univerzita Konštantína Filozofa v Nitre: Univerzita Konštantína Filozofa v Nitre, 2011, roč. 2011, č. 7. S. 15–18. ISSN 1337-7590.

NEUMANNOVÁ, H. K dílčím výsledkům dotazníkového šetření – jazykové kompetence doktorandů v německé části ERN. *ACC Journal*. 1. vyd. Liberec: Technická univerzita v Liberci, 2011, roč. 17, č. 3. S. 94–100. ISSN 1803-9782.

PAVLÍKOVÁ, S. a PEKAŘOVÁ, I. Webquests as a Tool for Enhancing Active Engagement, Thinking Skills and Cross-curricular Links. *ACC Journal*. 1. vyd. Liberec: Technická univerzita v Liberci, 2011, roč. 17, č. 3. S. 111–120. ISSN 1803-9782.

VLČKOVÁ, I. Business German Online. *ACC Journal*. 1. vyd. Liberec: Technická univerzita v Liberci, 2011, roč. 17, č. 3. S. 174–180. ISSN 1803-9782.

#### 5.8.5.4 Příspěvky ve sbornících

NEUMANNOVÁ, H. Spolupráce vysokých škol v Euroregionu Nisa v rámci Akademického koordinačního střediska v ERN (ACC) a její perspektivy. In *Współpracy transgranicznej w Euroregionie Nisse-Nisa-Nysa*. 1. vyd. Jelenia Gora: Wydawnictwo AD REM, 2011. S. 188–190. ISBN 978-83-62708-31-4.

NEUMANNOVÁ, H., MUŽÁKOVÁ, K. Ulice identity. In *Ulice identity*. 1. vyd. Liberec: Technická univerzita v Liberci, 2011. S. 6–43. ISBN 978-80-7372-800-7.

PAVLÍKOVÁ, S., PEKAŘOVÁ, I. Rozvoj jazykových kompetencí zaměstnanců Technické univerzity v Liberci v angličtině. In *ICOLLE 2011*. 1. vyd. Brno: Mendelova univerzita, 2011. S. 199–208. ISBN 978-80-7375-535-5.

PEKAŘOVÁ, I., BITLIJANOVÁ, V. Integrating e-Learning in Classroom Based Language Teaching at the Technical University of Liberec, Czech Republic. In *ICT for Language Learning*. 1. vyd. Florencie: PIXEL, 2011. S. neuvvedeny (5 stránek). ISBN 978-88-7647-677-8.

#### 5.8.5.5 Ostatní

##### **PaedDr. Helena Neumannová, Ph.D.,**

Liberec 8. 11. 2011, uspořádání informativní akce pro studenty „**Za jazyky do Evropy**“ – společně s Eurocentrem v Liberci

Zittau 8. 11. 2011 – Mezinárodní cena inovace „**STUDENT INNOVATION 2011**“ – organizace a účast v jury

##### **PaedDr. Irena Vlčková, Ph.D.**

###### **Program OP RLZ**

v rámci udržitelnosti projektu Elektronická média ve výuce  
CZ.04.1.03/3.3.07.2/0017  
kurzy pro pedagogy TUL

###### **Program Cíl3**

v rámci projektu Tvorba společných multimediálních učebních a studijních materiálů  
(100017921)  
kurzy pro pedagogy ústeckého kraje

###### **Program OP VK**

v rámci projektu Využití počítače a internetu ve výuce  
(CZ.1.07/1.3.03/03.0003)  
kurzy pro pedagogy SŠ

### 5.8.6 Akademičtí pracovníci

Zařazení	Jméno	Věk. průměr	Přepočtený počet pracovníků	Úvazek%
OA s vědeckými tituly	Mgr. Šárka Hastrdlová, Ph.D.	48,2	5	100
	Mgr. Květoslava Klápšťová, Ph.D.			100
	PaedDr. Helena Neumannová, Ph.D.			100
	Ing. Mgr. Marek Skála, Ph.D.			100
	PaedDr. Irena Vlčková, Ph.D.			100
OA	Mgr. Edita Drozdová	44,125	22	100
	Matthew Griffon, B.A.			100
	PhDr. Ingo Herzig, M.A.			100
	Gladice Hughes, M.Sc.			100
	Mgr. Halka Jandová			100
	Mgr. Pavla Klopánová			100
	Jonathan Lund, M.A.			100
	Táňa Mydlářová, M.A.			100
	Sebastian Noltorp, B.A.			100
	Mgr. Jitka Otmarová			100
	Ing. Stanislava Pavlíková			100
	Mgr. Lenka Pávová, MLitt.			100
	Liam Peach, B.A.			100
	Mgr. Petra Peldová			100
	PhDr. Ivana Pekařová, M.A			100
	Enrique Ramírez, M.Sc.			100
	Nigel Richards, B.A.			100
	Farivar Sanei, M.A.			100
	Robert Schiller, B.A.			100
	Mgr. Hana Stárová			100
Mgr. Jitka Svobodová	100			
Mgr. Renata Šrotýřová	100			
Dagmar Weginger, M.A.	100			

### 5.8.7 Externí pracovníci

Jméno	Vyučovaný předmět	Ročník, stud. obor
Mgr. Vojtěch Holub	Jazyk I (Aj), Jazyk II (Aj)	1.+ 2.+ 3. PE
Miroslava Chroustová	Jazyk II (It), Jazyk III (It)	1. – 5. PE
Mgr. Petra Kašparová	Jazyk I (Nj), Jazyk II (Nj)	1.+ 2.+ 3. PE
Ing. Jana Königová	Jazyk I (Nj), Cizí jazyk (Nj)	1. + 5. PE, 2. FS – bc obory

Mgr. Gabriela Kováčsová	Jazyk (Nj)	2. Mat. a technologie, Stroje a zařízení, Výrobní systémy
PaedDr. Jarmila Kubelková	Jazyk (Aj)	2. Mat. a technologie, Stroje a zařízení, Výrobní systémy
PaedDr. Alena Chlumská	Jazyk I, II (Nj)	1. + 2. KS PE
PaedDr. Taťána Chlumská	Jazyk II (Aj)	1. KS PE
Mgr. Eva Matulová (od října 2010 do června 2011)	Jazyk (Aj)	TF Jihlava
Mgr. Linda Libenská (ZS 2011/12)	Jazyk (Aj)	TF Jihlava
Steven Walker	Jazyk I, II (Aj)	

### 5.8.8 Mezinárodní spolupráce

#### PaedDr. Helena Neumannová, Ph.D.

SRN:

Hochschule Zittau / Görlitz, Internationales Hochschulinstitut Zittau, Technische Universität Dresden, Technische Universität Chemnitz, PONTES St. Marienthal

PL:

Unywersetet Ekonomiczny we Wrocławiu, Wydział Gospodarki Regionalnej i Turystyki w Jeleniej Górze, Kolegium Karkonoskie w Jeleniej Górze, Politechnika Wroclawska

#### PaedDr. Irena Vlčková, Ph.D

SRN: TU Dresden

#### 5.8.8.1 Prezentace pracovníků na partnerských institucích v cizině

Jméno pracovníka: PaedDr. Helena Neumannová, Ph.D.  
 Přijímací instituce: Euroregion Nisa-Neisse-Nysa  
 Země a město: Karpacz (PL)  
 Délka pobytu: 1 den  
 Účel pobytu: konference  
 Zdroj financování: TUL  
 Aktivity: prezentace na konferenci „20 let ERN“

#### 5.8.8.2 Přednášková činnost na katedře pracovníků partnerských institucí v cizině

#### PaedDr. Helena Neumannová, Ph.D. (Erasmus)

- Technische Universität Chemnitz (SRN) – 10 hodin výuky – Interkulturní vztahy v euroregionech

#### PaedDr. Irena Vlčková, Ph.D. (Grundtvig)

- Technische Universität Dresden, přípravná návštěva k projektu, 8 hodin účast na výuce

### 5.8.9 Další aktivity

**7. 6. 2011 Exkurze do Meißen (SRN)** – návštěva Porzellanmanufaktur za účelem zprostředkování kulturně-hospodářských souvislostí a rozšíření interkulturních znalostí, hrazeno z prostředků EF TUL (10 000 Kč)

**28. 8. – 17. 9. 2011 – Summer School STHI 2011 – na** Technické univerzitě Chemnitz - mezinárodní jazykový kurz hospodářské němčiny, účast 8 studentů EF TUL, hrazeno z projektu Cíl3/Ziel3

KCJ každý rok organizuje intenzivní jazykový kurz (angličtina) v délce 5 týdnů pro studenty Univerzity NISA před zahájením výuky v angličtině v zimním semestru. Na výuce participují zahraniční lektori KCJ

#### 5.8.9.1 Činnost v grémiích fakulty a TUL

##### **Mgr. Šárka Hastrdlová, Ph.D.**

- tajemnice Akademického senátu Fakulty ekonomické v Liberci.

##### **Ing. Mgr. Marek Skála, Ph.D.**

- místopředseda Akademického senátu Technické univerzity v Liberci.

##### **PaedDr. Irena Vlčková, Ph.D.**

- Rada pro vědu a výzkum EF TUL, členka rady.

#### 5.8.9.2 Činnost v jiných institucích

##### **Mgr. Květoslava Klápšřová, Ph.D.**

- členka České a slovenské asociace učitelů jazykových center na vysokých školách,
- Hueber-Verlag, organizace metodických seminářů k učebnicím hospodářské němčiny.

##### **PaedDr. Helena Neumannová, Ph.D.**

- Goethe-Institut Praha, účast na metodických seminářích,
- Rakouský kulturní institut v Praze, kulturní akce, knihovna, získávání lektorů,
- členka Asociace tlumočnicků a překladatelů v ČR,
- Hueber-Verlag, organizace metodických seminářů k učebnicím hospodářské němčiny,
- Klett-Verlag, organizace metodických seminářů k učebnicím hospodářské němčiny,
- členka České a slovenské asociaci učitelů jazykových center na vysokých školách,
- členka alumni klubu DAAD,
- členka Svazu germanistů ČR,
- Akademické koordinační středisko v Euroregionu Nisa – koordinátorka české části a vedoucí sekretariátu,
- Fachbeirat der Euroregion Neisse, St. Marienthal, SRN – členství v odborné radě pro otázky vzdělávání.

##### **Ing. Stanislava Pavlíková**

- členka Asociace učitelů angličtiny ČR.

##### **PhDr. Ivana Pekařová, M.A.**

- členka České a slovenské asociace učitelů jazykových center na vysokých školách,
- členka týmu recenzentů MŠMT pro udělování schvalovací doložky MŠMT pro nově zaváděné učebnice angličtiny na českých školách.

##### **Mgr. Petra Peldová**

- spolupráce s British Council na „Pre-testing BEC“.

##### **Enrique Ramirez, M.Sc.**

- člen Asociace učitelů španělštiny (AUŠ-APE).

**Mgr. Hana Stárová**

- členka České a slovenské asociace učitelů jazykových center na vysokých školách.

**PaedDr. Irena Vlčková, Ph.D.**

- členka Asociace učitelů němčiny ČR,
- DAAD Praha, členka výboru Alumni klubu, členka zakládající skupiny,
- členka Svazu germanistů ČR,
- členka CASAJC (Česká a slovenská asociace učitelů jazykových center na vysokých školách),
- členka Asociace tlumočnicků a překladatelů.

**5.8.10 Hospodaření katedry**

KCJ hospodařila s finančními prostředky z následujících zdrojů:

**Dotace z fakulty**

- dotace z rozpočtu fakulty na provoz katedry ve výši 399 740 Kč,
- výnosy z činnosti katedry 0 Kč,
- příspěvek fakulty na cestovné ve výši 5 000 Kč.

**Doplňková činnost**

Katedra neměla v roce 2011 žádnou doplňkovou činnost.

**5.8.11 Hodnocení činnosti a rozvoj katedry**

**5.8.11.1 Pedagogická činnost**

Katedra zajišťuje výuku angličtiny, němčiny, španělštiny, ruštiny, francouzštiny a italštiny (Pořadí jazyků bylo srovnáno podle popularity jazyků, kritériem pro výběr byl počet studentů). Dále jsou nabízeny i specializované předměty Němčina s certifikátem, které připravují studenty na mezinárodně platné certifikáty odborného německého jazyka „Zertifikat für den Beruf“ a „Prüfung Wirtschaftsdeutsch International“. Předmět Historie a organizace EU seznamuje studenty s historickým vývojem a institucionálním rámcem Evropské unie.

Přibližně 70 procent výuky katedry představuje výuka hospodářského jazyka. Silnou stránkou Ekonomické je již od jejího založení velký důraz na jazykovou kompetenci studentů.

**5.8.11.2 Vědeckovýzkumná činnost, publikace**

Katedra byla během roku 2011 zapojena do vědecko-výzkumných projektů, jak od českých, tak zahraničních institucí. Nejvýznamnější projekty, na kterých spolupracovníci katedry participovali, jsou uvedeny v kapitole 5.8.4. Výzkumná činnost katedry je zaměřena na problematiku rozvoje jazykových kompetencí studentů v kontextu požadavků „evropského jazykového portfolia“.

Publikační činnost souvisí s vědeckým zaměřením katedry: problematikou aplikované lingvistiky, didaktiky cizích jazyků a hospodářsko-politickým vývojem jazykových oblastí.

**5.8.11.3 Oblast personalistiky**

V roce 2011 na katedře pracovalo 20 odborných asistentů (5 s vědeckým titulem „Ph.D.“, další 2 kolegyně jsou v doktorském studijním programu) a 9 zahraničních kolegů (1 z USA, 4 z Velké Británie, 1 z Rakouska a 2 z Německa). S katedrou spolupracovalo 10 externích spolupracovníků.



#### **5.8.12 Závěr**

V pedagogické oblasti se katedra snažila zaměřit na zkvalitnění výuky jazyků. Katedra se také snažila naplňovat vizi internacionalizace výuky jazyků. Už tradičně se ve velké míře na výuce jazyků podílí zahraniční lektoři z Velké Británie, USA, Kanady, Rakouska a Německa. Smyslem internacionalizace výuky jazyků je zprostředkování autentického jazyka.

Úspěchem bylo získání dotace na česko-saský projekt „Tvorba společných učebních a studijních materiálů pomocí elektronických médií“, doba trvání od 2009 do 2012. Dalším projektem je Využití Internetu a počítače ve výuce (2010–2012). Jako v předchozím roce byla organizována odborná školení pro vyučující a mezinárodní konference zaměřená na význam elektronických médií a e-learningu v terciárním vzdělávání.

## 5.9 Katedra ekonomie (KEK)

### 5.9.1 Úvod

Katedra ekonomie vznikla v souvislosti se založením Hospodářské fakulty Technické univerzity v Liberci 1. 7. 1992. Její aktivity se zaměřují na oblast pedagogickou, vědeckou a organizační. Hlavním předmětem její pedagogické činnosti byla a je výuka Makroekonomie a Mikroekonomie ve třech stupních studia. Jejich cílem je podat ucelený obraz základní i pokročilé makroekonomické i mikroekonomické teoretické analýzy. Důraz je kladen na přesné a jasné vysvětlení základních principů a interakcí mezi jednotlivými procesy a jevy v makroekonomické realitě a na schopnost analýzy ekonomických problémů a orientace v možných hospodářsko-politických opatřeních státních institucí. Současně mikroekonomický rozbor daných problémů umožňuje vytvoření uceleného obrazu vedoucího k racionálnímu chování mikroekonomického subjektu v tržním prostředí a schopnost hodnocení závěrů vyplývajících z vybraných mikroekonomicky orientovaných ekonomických teorií adekvátně bakalářskému či magisterskému stupni studia.

Součástí nabídky předmětů katedrou ekonomie je výuka povinného předmětu Světová ekonomika a volitelných předmětů Dějiny ekonomických teorií a Hospodářská politika. Všechny vyučované předměty, a to jak v českém, tak i anglickém jazyce, se vzájemně doplňují a logicky na sebe navazují.

Katedra zajišťuje i výuku předmětů doktorského studia, a to jak na EF, tak i na FIM Univerzity Hradec Králové a FES Univerzity Pardubice.

V oblasti vědecké byli někteří členové katedry ekonomie řešiteli a spoluřešiteli projektu GA ČR a MMR ČR. Řešena byla problematika makro i mikroekonomická, ve vazbě na světovou i regionální ekonomiku.

### 5.9.2 Katedra

#### 5.9.2.1 Organizační členění

<b>Vedoucí katedry:</b>	prof. Ing. Jiří Kraft, CSc.
<b>Zástupce vedoucího katedry:</b>	Ing. Iva Nedomlelová, Ph.D.
<b>Tajemník:</b>	PhDr. Ing. Lenka Sojková, Ph.D.
<b>Sekretářka:</b>	Věra Veselá

#### **Vědeckopedagogičtí pracovníci:**

PhDr. Ing. Pavla Bednářová, Ph.D.  
Ing. Blanka Brandová, Ph.D.  
prof. Ing. Jiří Fárek, CSc.  
Ing. Aleš Kocourek, Ph.D.  
doc. Ing. Šárka Laboutková, Ph.D.  
Ing. Miroslava Lungová, Ph.D.  
Ing. Mgr. Marek Skála, Ph.D.  
Ing. Jana Šimanová, Ph.D.

**Externisté:** prof. Dr. rer. pol. Norbert Reetz

**Doktorandi:** Mgr. Jan Dovolil  
Ing. Martin Petříček  
Ing. Pavla Zahradníková  
Ing. David Zeman

### 5.9.2.2 Lokalizace katedry

Budova H, 7. patro, Voroněžská ulice 13, 460 01, Liberec 1

Kanceláře katedry: 6

Katedrové učebny: žádné

### 5.9.3 **Studijní a pedagogická činnost**

#### 5.9.3.1 Výukové předměty povinné – vyučované pro EF

##### **Bakalářské studium**

- prezenční forma

Název předmětu	Vyučující	Ročník
Makroekonomie I	prof. Ing. Jiří Kraft, CSc. PhDr. Ing. Pavla Bednářová, Ph.D. Ing. Aleš Kocourek, Ph.D. doc. Ing. Šárka Laboutková Ph.D. Ing. Iva Nedomelová, Ph.D. PhDr. Ing. Lenka Sojková, Ph.D. Ing. Blanka Brandová, Ph.D.	1.
Mikroekonomie I	prof. Ing. Jiří Kraft, CSc. PhDr. Ing. Pavla Bednářová, Ph.D. Ing. Aleš Kocourek, Ph.D. doc. Ing. Šárka Laboutková Ph.D. Ing. Iva Nedomelová, Ph.D. PhDr. Ing. Lenka Sojková, Ph.D. Ing. Blanka Brandová, Ph.D.	1.
Světová ekonomika	prof. Ing. Jiří Fárek, CSc.	3.

##### **Bakalářské studium**

- prezenční forma, výuka v angličtině

Název předmětu	Vyučující	Ročník
Makroekonomie I	Ing. Miroslava Lungová, Ph.D.	1.
Mikroekonomie I	Ing. Miroslava Lungová, Ph.D.	1.
Světová ekonomika	prof. Ing. Jiří Fárek, CSc.	3.

##### **Navazující magisterské studium**

- prezenční forma

Název předmětu	Vyučující	Ročník
Makroekonomie II	Ing. Miroslava Lungová, Ph.D. Ing. Iva Nedomelová, Ph.D. Ing. Mgr. Marek Skála, Ph.D. Ing. Šárka Laboutková Ph.D.	1.
Mikroekonomie II	Ing. Miroslava Lungová, Ph.D. Ing. Mgr. Marek Skála, Ph.D.	1.

### Navazující magisterské studium

- prezenční forma, výuka v angličtině

Název předmětu	Vyučující	Ročník
Makroekonomie II	Ing. Miroslava Lungová, Ph.D Ing. Mgr. Marek Skála, Ph.D.	1.
Mikroekonomie II	Ing. Miroslava Lungová, Ph.D Ing. Mgr. Marek Skála, Ph.D.	1.

### Bakalářské studium

- kombinovaná forma

Název předmětu	Vyučující	Ročník
Makroekonomie I	prof. Ing. Jiří Kraft, CSc. PhDr. Ing. Pavla Bednářová, Ph.D. PhDr. Ing. Lenka Sojková, Ph.D.	1.
Mikroekonomie I	prof. Ing. Jiří Kraft, CSc. Ing. Iva Nedomlelová, Ph.D. PhDr. Ing. Lenka Sojková, Ph.D.	1.
Světová ekonomika	prof. Ing. Jiří Fárek, CSc.	3.
Hospodářská politika	PhDr. Ing. Lenka Sojková, Ph.D.	3.

### Navazující magisterské studium

- kombinovaná forma

Název předmětu	Vyučující	Ročník
Mikroekonomie II	Ing. Aleš Kocourek, Ph.D.	1.
Makroekonomie II	Ing. Miroslava Lungová, Ph.D.	1.

### 5.9.3.2 Výukové předměty povinně volitelné a volitelné ve stejné struktuře jako povinné – vyučované pro EF

#### Bakalářské studium

- prezenční forma

Název předmětu	Vyučující	Ročník
Dějiny ekonomických teorií	Ing. Mgr. Marek Skála, Ph.D.	3.
Hospodářská politika	PhDr. Ing. Lenka Sojková, Ph.D.	3.

#### Bakalářské studium

- prezenční forma, výuka v angličtině

Název předmětu	Vyučující	Ročník
Dějiny ekonomických teorií	Ing. Mgr. Marek Skála, Ph.D.	3.

#### Navazující magisterské studium

- prezenční forma

Název předmětu	Vyučující	Ročník
Dějiny ekonomických teorií	Ing. Mgr. Marek Skála, Ph.D.	1.
Hospodářská politika	doc. Ing. Šárka Laboutková Ph.D.	1.

#### Navazující magisterské studium

- prezenční forma, výuka v angličtině

Název předmětu	Vyučující	Ročník
Dějiny ekonomických teorií	Ing. Mgr. Marek Skála, Ph.D.	1.

#### Doktorské studium

Název předmětu	Vyučující	Ročník
Vybrané problémy ekonomické teorie	prof. Ing. Jiří Kraft, CSc. prof. Dr. rer. pol. Norbert Reetz	1.
Integrační trendy ve světové ekonomice	prof. Ing. Jiří Kraft, CSc.	1., 2., 3.
Světová ekonomika	prof. Ing. Jiří Fárek, CSc.	1.

#### 5.9.3.3 Výukové předměty vyučované pro jiné fakulty a ostatní pedagogická činnost pro tyto fakulty

##### Fakulta přírodovědně-humanitní a pedagogická – výukové předměty

#### Bakalářské studium

- prezenční forma

Název předmětu	Vyučující	Ročník
Makroekonomie I	PhDr. Ing. Lenka Sojková, Ph.D. PhDr. Ing. Pavla Bednářová, Ph.D. Ing. Aleš Kocourek, Ph. D. Ing. Iva Nedomlelová, Ph.D. Ing. Blanka Bradová, Ph.D. Ing. Jana Šimanová, Ph.D. Mgr. Jan Dovolil Ing. Pavla Zahradníková Ing. Martin Petříček	1.
Mikroekonomie I	PhDr. Ing. Pavla Bednářová, Ph.D. Ing. Aleš Kocourek, Ph.D. Ing. Iva Nedomlelová, Ph.D. Ing. Blanka Brandová, Ph.D. Ing. Jana Šimanová, Ph.D. PhDr. Ing. Lenka Sojková, Ph.D. Mgr. Jan Dovolil Ing. Pavla Zahradníková Ing. Martin Petříček	1.

Hospodářská politika	doc. Ing. Šárka Laboutková Ph.D. PhDr. Ing. Lenka Sojková, Ph.D.	
----------------------	---	--

Prof. Ing. J. Kraft, CSc., je dvakrát ročně předsedou komise pro státní bakalářskou zkoušku oboru Sportovní management na FP TUL, Ing. I. Nedomelová, Ph.D. a PhDr. Ing. L. Sojková, Ph.D., jsou členkami komise pro státní bakalářskou zkoušku stejného oboru.

### Fakulta textilní – výukové předměty

#### Bakalářské studium

- prezenční forma

Název předmětu	Vyučující	Ročník
Makroekonomie I	PhDr. Ing. Lenka Sojková, Ph.D. Ing. Aleš Kocourek, Ph. D. Ing. Iva Nedomelová, Ph.D. Ing. Blanka Brandová, Ph.D. Ing. Jana Šímanová, Ph.D. Mgr. Jan Dovolil Ing. Pavla Zahradníková Ing. Martin Petříček	1.
Mikroekonomie I	PhDr. Ing. Pavla Bednářová, Ph.D. Ing. Aleš Kocourek, Ph. D. Ing. Iva Nedomelová, Ph.D. Ing. Blanka Brandová, Ph.D. Ing. Jana Šímanová, Ph.D. Mgr. Jan Dovolil Ing. Pavla Zahradníková Ing. Martin Petříček	1.

#### Bakalářské studium

- kombinovaná forma

Název předmětu	Vyučující	Ročník
Makroekonomie I	PhDr. Ing. Lenka Sojková, Ph.D.	1.
Mikroekonomie I	PhDr. Ing. Lenka Sojková, Ph.D.	3.

PhDr. Ing. L. Sojková, Ph.D. a Ing. M. Lungová, Ph.D. jsou pravidelně členkami komise pro státní bakalářskou zkoušku.

### Fakulta strojní – výukové předměty

#### Bakalářské studium

- prezenční forma

Název předmětu	Vyučující	Ročník
Mikroekonomie I	Ing. Iva Nedomelová, Ph.D.	1.

## Fakulta strojní – Výukové předměty povinně volitelné a volitelné

### Bakalářské studium

- prezenční forma

Název předmětu	Vyučující	Ročník
Úvod do ekonomie	PhDr. Ing. Lenka Sojková, Ph.D.	2. – 5.

### Bakalářské studium

- kombinovaná forma

Název předmětu	Vyučující	Ročník
Úvod do ekonomie	PhDr. Ing. Lenka Sojková, Ph.D.	2.

## Fakulta mechatroniky, informatiky a mezioborových studií – Výukové předměty

### Bakalářské studium

- prezenční forma

Název předmětu	Vyučující	Ročník
Úvod do ekonomie	PhDr. Ing. Lenka Sojková, Ph.D. Ing. Blanka Brandová, Ph.D.	1.

### Bakalářské studium

- kombinovaná forma

Název předmětu	Vyučující	Ročník
Úvod do ekonomie	PhDr. Ing. Lenka Sojková, Ph.D. Ing. Blanka Bradová, Ph.D.	1.

## FIM Univerzita Hradec Králové a FES Univerzita Pardubice – Výukové předměty

### Doktorské studium

Název předmětu	Vyučující	Ročník
Vybrané otázky ekonomické teorie	prof. Ing. Jiří Kraft, CSc.	1.
Ekonomie III	prof. Ing. Jiří Kraft, CSc.	1.

#### 5.9.3.4 Počty obhájených bakalářských a diplomových prací na katedře

Na katedře ekonomie bylo v akademickém roce 2010/2011 vedeno 56 diplomových prací.

#### 5.9.3.5 Studenti doktorských studijních programů – školitelé

##### Školitel

prof. Ing. Jiří Kraft, CSc.

prof. Ing. Jiří Fárek, CSc.

##### Student

Mgr. Jan Dovolil  
Ing. Martin Petříček  
Ing. David Zeman

Ing. Pavla Zahradníková

#### 5.9.3.6 Počty obhájených doktorských prací na katedře a habilitační řízení

V roce 2011 nebyly na katedře ekonomie obhájeny žádné doktorské práce.

V roce 2011 se jedna pracovnice katedry habilitovala na EKF VŠB – TU Ostrava a získala titul docent.

#### 5.9.3.7 Inovace a nové formy studia

Katedra ekonomie průběžně zapracovává do výuky poznatky z vědeckovýzkumné činnosti, publikační činnosti a účasti na konferencích. Inovuje vlastní učební pomůcky, které pravidelně vydává.

### 5.9.4 Výzkum a vývoj

#### 5.9.4.1 Projekty, granty a projekty FRVŠ, jejichž nositelem je katedra

Název projektu:	Vývoj ekonomické teorie v kontextu ekonomické integrace a globalizace
Řešitel projektu:	prof. Ing. Jiří Kraft, CSc.
Poskytovatel:	Grantová agentura České republiky
Kód projektu:	402/09/0592
Trvání projektu:	3 roky, 2009–2011
Cílová částka:	celková částka 1 676 000 Kč
Přiděleno (částka) v roce 2011:	527 000 Kč

#### 5.9.4.2 Projekty, granty a projekty FRVŠ, jejichž se účastní členové katedry u jiných subjektů

Ing. Iva Nedomlelová, Ph.D. a PhDr. Ing. Lenka Sojková, Ph.D. byly spoluřešitelky projektu WD 30-07-1 s názvem „Inovační přístup k řešení disparit na úrovni regionů“ programu WD „Výzkum pro řešení regionálních disparit“ Ministerstva pro místní rozvoj. V roce 2009 byla část týmu katedry ekonomie řešící tuto problematiku rozšířena o další členy (prof. Ing. J. Kraft, CSc., PhDr. Ing. Pavla Bednářová, Ph.D., Ing. Miroslava Lungová, Ph.D. a Mgr. J. Dovolil), kteří pokračovali ve výzkumné práci i v roce 2011.

Řešitelem projektu je prof. Ing. Ivan Jáč, CSc., přidělené finanční prostředky viz KPE.

### 5.9.5 **Ediční a publikační činnost**

#### 5.9.5.2 Celostátní učebnice, monografie

KRAFT, J., aj. *Odraz globalizace v současné ekonomické teorie a realitě*. 1. vyd. Liberec: Technická univerzita v Liberci, 2011. ISBN 978-80-7372-814-4.

KRAFT, J., aj. *Východiska z krize. Cesty zmírnění negativních efektů hospodářské krize v ČR*. 1. vyd. Technická univerzita v Liberci: Technická univerzita v Liberci, 2011. ISBN 978-80-7372-787-1.

KRAFT, J., BEDNÁŘOVÁ, P. a KOCOUREK, A. *Mikroekonomie II*. 1. vyd. Praha: Technická univerzita v Liberci, 2011. ISBN 978-80-7372-770-3.

JÁČ, I., aj. *The Uniqueness of Municipalities in Regions. Innovative Approach to Regions as Cornerstones of Entrepreneurial Environment*. 1. vyd. Saarbrücken: LAMBERT Academic Publishing, 2011. ISBN 978-3-8473-1124-9.

NEDOMLELOVÁ, I. *Vybrané teorie ekonomického růstu*. 1. vyd. Liberec: Technická univerzita v Liberci, 2011. ISBN 978-80-7372-801-4.



### 5.9.5.3 Skripta

KRAFT, J., BEDNÁŘOVÁ, P. a KOCOUREK, A. *Ekonomie I*. 6. vyd. Liberec: Technická univerzita v Liberci, 2011. ISBN 978-80-7372-705-5.

BRANDOVÁ, B. *Úvod do ekonomie – praktikum*. 1. vyd. Liberec: Technická univerzita v Liberci, 2011. ISBN 978-80-7372-754-3.

KOCOUREK, A. *Mikroekonomie I – Repetitorium a praktikum*. 2. vyd. Liberec: Technická univerzita v Liberci, 2011. ISBN 978-80-7372-708-6.

NEDOMLEOVÁ, I. a KOCOUREK, A. *Makroekonomie I – Repetitorium a praktikum*. 1. vyd. Liberec: Technická univerzita v Liberci, 2011. ISBN 978-80-7372-717-8.

### 5.9.5.4 Příspěvky v odborných a vědeckých časopisech

KRAFT, J. Podchody k podgotovke specialistov dlja vysokotechnologičnych otraslej v uslovijach globalizaci. In *Sovremennyye tehnologii v oborudovanie tekstilnoj promyšlenosti*. 1. vyd. Moskva: MGTU Moskva, 2011. S. 249–251. ISBN 9785819602072.

KRAFT, J. Niokr i innovacii kak instrument povyšenia proizvoditelnosti nacionalnej ekonomiky. In *Problemy i perspektivy razvitija innovacionno-kreativnoj ekonomiky*. 1. vyd. Moskva: Kreativnaja ekonomika Moskva, 2011. S. 10–24. ISBN 9785912920721.

KRAFT, J. Obučenie personála i peredača nových znanij v strategii povyšenia effektivnosti ispolzovania intelektualnogo potenciala predprijatij tekstilnoj otrasli. *Technologia tekstilnoj promyšlenosti*. 1. vyd. Litva: MGTU Moskva, 2011, roč. 2, č. 2. S. 114–118. ISSN 0021-3497.

KRAFT, J., NEDOMLEOVÁ, I. a PETŘÍČEK, M. Personnel Decision Making of Chosen Czech Banking Subjects During the Economic Recession. *Creative and Knowledge Society. International Scientific Journal*. 1. vyd. Bratislava: Pan-Evropská univerzita, 2011, roč. 1, č. 2. S. 6–15. ISSN 1338-4465.

BEDNÁŘOVÁ, P. Fiskální pozice zemí eurozóny pod vlivem světové hospodářské krize. *Současná Evropa*. 1. vyd. Praha: Vysoká škola ekonomická v Praze, 2011, roč. 2011, č. 1. S. 17–31. ISSN 1804-1280.

FÁREK, J. Globalizace financí a mezinárodní měnové spory. *Mezinárodní politika*. 2. vyd. Praha: Ústav mezinárodních vztahů, v.v.i., 2011, roč. 35, č. 2. S. 4–8. ISSN 0543-7962.

KOCOUREK, A. Živelní pohromy a ekonomický růst. *Mezinárodní politika*. 1. vyd. Praha: Ústav mezinárodních vztahů, v.v.i., 2011, roč. 35, č. 7. S. 4–6. ISSN 0543-7962.

LABOUTKOVÁ, Š. Transparentnost lobbingu v EU: mírný pokrok v mezích zájmů průmyslové lobby. *Ekonomické listy*. 1. vyd. Praha: CES VŠEM, 2011, roč. 2, č. 3. S. 31–44. ISSN 1804-4166.

LABOUTKOVÁ, Š. a VYMĚTAL, P. Transparentnost a regulace v lobbingu. *Scientia et Societas*. 1. vyd. Praha: Newton College, a.s, 2011, roč. 8, č. 3. S. 79–94. ISSN 1801-7118.

LUNGOVÁ, M. Hospodářská krize 2008 – 2009: Analýza příčin. *E+M Ekonomie a Management*. 1. vyd. Liberec: Technická univerzita v Liberci, 2011, roč. 14, č. 2. S. 22–30. ISSN 1212-3609.

LUNGOVÁ, M. a MARŠÍKOVÁ, K. Regional Disparities across Europe: Future Perspectives of Regional Development in England. *ACC Journal*. 1. vyd. Liberec: Technická univerzita v Liberci, 2011, roč. 17, č. 3. S. nevedeny (10 stránek). ISSN 1803-9782.

NEDOMLEOVÁ, I. Comparison of Macroeconomic Development of the EU and Japan in Last Two Decades. *TEXTILE INDUSTRY TECHNOLOGY*. 1. vyd. Moskva: MGTU Moskva, 2011, roč. 54, č. 7. S. 32–5. ISSN 0021-3497.

SOJKOVÁ, L. a LUNGOVÁ, M. Impact of Spatial Disparities on Regional Competitiveness. *Technologia textilnoj promyšlenosti*. 1. vyd. Moskva: MG TU Moskva, 2011, roč. 54, č. 7. S. 29–32. ISSN 0021-3497.

SOJKOVÁ, L. Deformace trhu práce prostřednictvím systému zdaňování fyzických osob. *E+M Ekonomie a Management*. 1. vyd. Liberec: Technická univerzita v Liberci, 2011, roč. 2011, č. 3. S. 6–15. ISSN 1212-3609.

#### 5.9.5.5 Příspěvky ve sbornících

KRAFT, J. Makroekonomické souvislosti regionální ekonomiky. In *Sborník příspěvků zimního semináře regionální vědy*. 1. vyd. Nový Smokovec: doplnit, 2011. S. neuvedeny (4 stránky). ISBN 9788022531962.

KRAFT, J. Market Structures and Macroeconomic Reality. In *Proceedings of the 10th International Conference Liberec Economic Forum 2011*. 1. vyd. Liberec: Technická univerzita v Liberci, 2011. S. 252–259. ISBN 978-80-7372-755-0.

KRAFT, J. Globalizacija i inovacionnoe razvitie predpriyatij. In *Osobennosti razvitija predpriyatia v inovacionnoj ekonomike*. 1. vyd. Moskva: Moskovskij gasudarstvenyj tekstylnyj universitet im. A.H. Kosygina, 2011. S. 14–46. ISBN 9785912920769.

KRAFT, J., aj. Development of the Economic Theory in the Context of Economic Integration and Globalization [online]. Dostupné z:

<http://www.culturaldiplomacy.org/culturaldiplomacynews/participant-papers/eu/Development-of-the-Economic-Theory.pdf>.

BEDNÁŘOVÁ, P. a LABOUTKOVÁ, Š. Institucionální kvalita jako faktor ovlivňující globalizaci. In *Hospodářská politika v zemích EU: Na cestě z krize?*. 1. vyd. Ostrava: Vysoká škola báňská – Technická univerzita v Ostravě, 2011. S. 279–288. ISBN 978-80-248-2458-1.

BEDNÁŘOVÁ, P., KOCOUREK, A. a LABOUTKOVÁ, Š. On the Relationship between Globalization and Human Development. In *Proceedings of the 10th International Conference Liberec Economic Forum 2011*. 1. vyd. Liberec: Technická univerzita v Liberci, 2011. S. 61–71. ISBN 978-80-7372-755-0.

BRANDOVÁ, B. Regional Economic Growth. In *Proceedings of the 10th International Conference Liberec Economic Forum 2011*. 1. vyd. Liberec: Technická univerzita v Liberci, 2011. S. 34–42. ISBN 978-80-7372-755-0.

LUNGOVÁ, M. Municipalities in the Face of Economic Crisis: Lessons from across Europe. In *Proceedings of the 10th International Conference Liberec Economic Forum 2011*. 1. vyd. Liberec: Technická univerzita v Liberci, 2011. S. 210–218. ISBN 978-80-7372-755-0.

NEDOMLELOVÁ, I. a KOCOUREK, A. Comparative Analytic Study on Applicability of Jones-Romer New Stylized Facts on Growth. In *Proceedings of the 10th International Conference Liberec Economic Forum 2011*. 1. vyd. Liberec: Technická univerzita v Liberci, 2011. S. 338–347. ISBN 978-80-7372-755-0.

NEDOMLELOVÁ, I. a KOCOUREK, A. Studie platnosti Jonesových-Romerových nových stylizovaných faktů o růstu. In *Ekonomická teória a ekonomická realita ETER 2011*. 1. vyd. Bratislava: Ekonomická univerzita v Bratislavě, 2011. S. 171–180. ISBN 978-80-225-3286-0.

SOJKOVÁ, L. a LUNGOVÁ, M. Vlijanije disproporcij ekonomičeskogo razvitija regionov na formirovanije inovacionnoj aktivnosti predpriyatij. In *Osobennosti razvitija predpriyatia*

v *innovacionnoj ekonomike*. 1. vyd. Moskva: Moskovskij gasudarstvenyj tekstylnyj universitet im. A.H. Kosygina, 2011. S. 62–94. ISBN 9785912920769.

### 5.9.6 Akademičtí pracovníci

Zařazení	Jméno	Věkový Průměr	Úvazek%
prof.	prof. Ing. Jiří Kraft, CSc. prof. Ing. Jiří Fárek, CSc.	63,5	100 100
doc.	doc. Ing. Šárka Laboutková, Ph.D.	40	100
OA s vědeckými tituly	PhDr. Ing. Pavla Bednářová, Ph.D. Ing. Aleš Kocourek, Ph.D. Ing. Miroslava Lungová, Ph.D. Ing. Iva Nedomlelová, Ph.D. Ing. Mgr. Marek Skála, Ph.D. PhDr. Ing. Lenka Sojková, Ph.D. Ing. Jana Šimanová, Ph.D. Ing. Blanka Brandová, Ph.D.	36,31	100 100 100 100 50 100 50 100

### 5.9.7 Externí pracovníci

Vyučující	Název předmětu	Studijní program
Prof. Dr. Norbert Reetz	Vybrané problémy ekonomické teorie	doktorský studijní program

### 5.9.8 Mezinárodní spolupráce

#### 5.9.8.1 Prezentace pracovníků na partnerských institucích v cizině

Jméno pracovníka: Blanka Brandová  
 Přijímací instituce: Université Jean Monnet de Saint Etienne  
 Země a město: Francie – Saint Etienne  
 Délka pobytu: 21.–25. 3. 2011  
 Účel pobytu: Erasmus  
 Zdroj financování: Erasmus  
 Aktivity: výuka, kontakty, studium

Jméno pracovníka: Pavla Bednářová  
 Přijímací instituce: Kaunas University of Technology, Faculty of Economics and Management  
 Země a město: Litva – Kaunas  
 Délka pobytu: 2.–6. 5. 2011  
 Účel pobytu: Erasmus  
 Zdroj financování: Erasmus  
 Aktivity: výuka, kontakty, studium

Jméno pracovníka: Šárka Laboutková  
 Přijímací instituce: Kaunas University of Technology, Faculty of Economics and Management  
 Země a město: Litva – Kaunas

Délka pobytu: 2.–6. 5. 2011  
Účel pobytu: Erasmus  
Zdroj financování: Erasmus  
Aktivity: výuka, kontakty, studium

Jméno pracovníka: Iva Nedomlelová  
Přijímací instituce: Ekonomická univerzita v Bratislavě, Národohospodářská fakulta, katedra ekonomické teorie  
Země a město: Slovensko – Bratislava  
Délka pobytu: 14.–18. 3. 2011  
Účel pobytu: Erasmus  
Zdroj financování: Erasmus  
Aktivity: výuka, kontakty, studium

#### 5.9.8.2 Přednášková činnost na katedře pracovníků partnerských institucí v cizině

V roce 2011 nepůsobil na KEK žádný z pracovníků partnerských institucí v cizině.

### 5.9.9 Další aktivity

#### 5.9.9.1 Činnost v grémiích fakulty a TUL

##### **prof. Ing. Jiří Kraft, CSc.**

- prorektor TUL,
- člen vědecké rady TUL,
- člen vědecké rady EF TUL,
- člen oborových rad pro doktorské studium v oborech Ekonomika a management, Hospodářská politika a správa, Systémové inženýrství a informatika na EF TUL.

##### **prof. Ing. Jiří Fárek, CSc.**

- člen vědecké rady EF TUL,
- člen vědecké rady časopisu E+M Ekonomie a management.

##### **Ing. Mgr. Marek Skála, Ph.D.**

- místopředseda Akademického senátu Technické univerzity v Liberci.

##### **Ing. Iva Nedomlelová, Ph.D.**

- členka Rady pro komunikaci při EF TUL.

##### **PhDr. Ing. Pavla Bednářová, Ph.D.**

- členka Rady pro vědu a výzkum při EF TUL.

##### **Ing. Pavla Zahradníková**

- tajemnice Akademického senátu Technické univerzity v Liberci.

#### 5.9.9.2 Činnost v jiných institucích

##### **prof. Ing. Jiří Kraft, CSc.**

- člen vědecké rady UHK,
- člen vědecké rady FAME Univerzity T. Bati ve Zlíně,
- člen vědecké rady FT TUL,

- člen vědecké rady IHI v Žitavě (SRN),
- člen vědecké rady FIM Univerzity Hradec Králové,
- člen oborové rady doktorského studijního programu Ekonomika a management na FAME Univerzity T. Bati ve Zlíně,
- člen oborové rady doktorského studijního programu Hospodářská politika a správa na FES Univerzity Pardubice,
- člen České společnosti ekonomické
- člen redakční rady časopisu Inžinerině Ekonomika (Litva)
- člen redakční rady časopisu Kreativnaja Ekonomika (Rusko)

**prof. Ing. Jiří Fárek, CSc.**

- člen vědecké rady Fakulty financí a účetnictví, VŠE v Praze,
- člen World Future Studies Federation (WFSF),
- člen České společnosti ekonomické,
- člen Ediční rady časopisu Prague Economic Papers,
- člen Ediční rady časopisu Politická ekonomie,
- člen Redakční rady časopisu Mezinárodní politika,
- člen Redakční rady časopisu Financial and Accountig Journal
- člen Správní rady Nadace Charty 77,
- člen Vědeckého grémia České bankovní asociace.

#### **5.9.10 Hospodaření katedry**

Katedra ekonomie hospodařila v roce 2011 s finančními prostředky z následujících zdrojů:

- dotace z rozpočtu fakulty na krytí provozních nákladů katedry: přiděleno 210 987 Kč.

Katedra ekonomie všechny zdroje využila účelně, přičemž v roce 2011 nedošlo k překročení přidělených částek.

#### **5.9.11 Hodnocení činnosti a rozvoj katedry**

##### 5.9.11.1 Pedagogická činnost

Díky zvyšující se kvalifikaci akademických pracovníků katedry a průběžnému začleňování závěrů vědeckovýzkumné činnosti do výuky roste kvalita pedagogické činnosti, což dokazují výsledky systematicky realizovaných hospitací. Zároveň došlo i ke zvýšení rozsahu pedagogické činnosti.

##### 5.9.11.2 Vědeckovýzkumná činnost, publikace

V roce 2011 někteří členové katedry ekonomie participovali na řešení grantového projektu GA ČR s názvem „Vývoj ekonomické teorie v kontextu ekonomické integrace a globalizace“ a grantového projektu MMR katedry podnikové ekonomiky „Inovační přístup k řešení disparit na úrovni regionů“.

Všichni členové katedry ekonomie prezentovali výsledky svého výzkumu na mezinárodních a zahraničních konferencích.

Pozitivně lze hodnotit nárůst publikační aktivity členů katedry, na které se podíleli i interní doktorandi.

Katedra ekonomie úzce spolupracuje s katedrami českých univerzit, např. s UK v Praze, VŠE v Praze, Univerzitou Pardubice, Univerzitou Hradec Králové, UTB ve Zlíně, UJEP v Ústí nad Labem a Západočeskou univerzitou v Plzni, a to jak v oblasti pedagogické, tak i vědeckovýzkumné.

Spolupráce se úspěšně rozvíjí i ve vztahu se zahraničními univerzitami, např. Fakultetas Vadybos ir Ekonomikos KTU, Kaunas, Litva; Akademia Ekonomiczna Wroclaw, Jelenia Góra, Polsko; Ekonomická univerzita v Bratislavě, Slovensko; Univerzita Mateja Bela, Banská Bystrica, Slovensko; Cukurova Universitesi, Adana, Turecko; University of Huddersfield, Bussines school, Anglie, Státní textilní univerzita Moskva, Rusko.

#### 5.9.11.3 Oblast personalistiky

V roce 2011 se změnila struktura akademických pracovníků katedry. Úspěšně proběhlo habilitační řízení jedné členky katedry.

#### **Závěr**

Činnost katedry ekonomie v roce 2011 lze hodnotit velmi pozitivně. Z výše uvedeného je zřejmý nárůst aktivity katedry, a to především v oblasti rostoucího rozsahu spolupráce s domácími i zahraničními univerzitami, úspěšnosti při získání grantu GAČR v oblasti vědy, v publikační činnosti a v neposlední řadě také ve zkvalitňování a rozšiřování pedagogické činnosti.

## 5.10 Katedra pojišťovnictví (KPO)

### 5.10.1 Úvod

Katedra pojišťovnictví je garantem bakalářského, magisterského a doktorského studijního programu Hospodářská politika a správa, studijního oboru Pojišťovnictví v prezenční formě. V roce 2011 byla největší pozornost věnována doktorskému studijnímu programu. Jedním z důvodů byla kontrola Akreditační komise, která proběhla v květnu a s jejímiž výsledky byly fakulta i katedra seznámeny v září. Podstatným závěrem kontroly bylo doporučující stanovisko k ponechání platnosti doktorského studijního programu oboru Pojišťovnictví s tím, že Ekonomická fakulta je povinna do září 2012 předložit Akreditační komisi „kontrolní zprávu o personálním zabezpečení oboru a jeho odborném směřování“.

### 5.10.2 Katedra

#### 5.10.2.1 Organizační členění

<b>Vedoucí katedry:</b>	doc. Ing. Arnošt Böhm, CSc.
<b>Zástupce vedoucího katedry:</b>	Ing. Žaneta Boučková, Ph.D.
<b>Tajemník katedry:</b>	Bc. Ing. Karina Mužáková, Ph.D.
<b>Sekretářka:</b>	Věra Veselá
<b>Vědeckopedagogičtí pracovníci:</b>	prof. Ing. Eva Ducháčková, CSc. doc. Ing. Arnošt Böhm, CSc. doc. RNDr. Jarmila Radová, Ph.D. (do 6/2011) Ing. Žaneta Boučková, Ph.D. Bc. Ing. Karina Mužáková, Ph.D. Ing. Jan Ůhm JUDr. Jan Ježdík Ing. Jaroslava Kristýna Tůmová, Ph.D.
<b>Externí pracovníci:</b>	prof. Ing. Jaroslav Daňhel, CSc.
<b>Doktorandi:</b>	
<b>interní</b>	Ing. Bc. Martina Bejrová Ing. Irena Fujerová Ing. Zdeňka Havlíková Ing. Jaroslava Kristýna Tůmová Ing. Andrea Valihorová
<b>externí</b>	Ing. Jan Beníšek JUDr. Jan Ježdík Bc. Ing. Karina Mužáková Ing. Jan Ůhm Ing. Zdeněk Šimek, MBA

#### 5.10.2.2 Lokalizace katedry

Budova H: 6. patro, Voroněžská ulice 13, 460 01, Liberec 1  
kanceláře katedry: 2 (H07033, H07035)

### 5.10.3 Studijní a pedagogická činnost

#### 5.10.3.1 Výukové předměty povinné – vyučované pro EF

##### Studium bakalářské

- prezenční

Název předmětu	Vyučující	Ročník
Sociální zabezpečení	Ing. Žaneta Boučková, Ph.D.	2.
Pojištění majetku	Ing. Jaroslava Kristýna Tůmová, Ph.D.	2.
Finanční matematika	Bc. Ing. Karina Mužáková, Ph.D.	2.
Ekonomika a řízení pojišťoven I	doc. Ing. Arnošt Böhm, CSc. Ing. Jan Óhm	3. 3.
Pojištění osob	Ing. Žaneta Boučková, Ph.D. Ing. Irena Fujerová	3. 3.
Ekonomika a řízení pojišťoven II	doc. Ing. Arnošt Böhm, CSc.	3.

##### Studium magisterské

- prezenční

Název předmětu	Vyučující	Ročník
Pojistná matematika životního pojištění	Bc. Ing. Karina Mužáková, Ph.D.	4.
Neživotní pojištění	doc. RNDr. Jarmila Radová, Ph.D. Ing. Bc. Karina Mužáková, Ph.D.	4. 4.
Penzijní fondy	Ing. Žaneta Boučková, Ph.D. Ing. Andrea Valihorová	4. 4.
Sociální pojištění a sociální pojišťovny	Ing. Žaneta Boučková, Ph.D.	4.
Diplomový seminář I	Bc. Ing. Karina Mužáková, Ph.D.	5.
Diplomový seminář II	prof. Ing. Eva Ducháčková, CSc.	5.
Pojistné právo	JUDr. Jan Ježdík	5.
Informatika v pojišťovnictví	Bc. Ing. Karina Mužáková, Ph.D.	5.

##### Studium doktorské

- prezenční

Název předmětu	Vyučující	Ročník
Ekonomika pojišťovnictví	prof. Ing. Jaroslav Daňhel, CSc.	2.

#### 5.10.3.2 Výukové předměty povinné volitelné a volitelné ve stejné struktuře jako povinné – vyučované pro EF (pro ostatní obory EF)



Název předmětu	Vyučující	Ročník
Nauka o podniku (cvičení)	Ing. Andrea Valihorová	1.
Úvod do managementu (cvičení)	Ing. Andrea Valihorová	1. + 2.
Personální management (cvičení)	Ing. Irena Fujerová	2. + 5.
Statistika I, II (cvičení)	Ing. Jan Öhm	2.
Úvod do sociální politiky (ZS i LS)	Ing. Jan Öhm	3.
Úvod do sociálního zabezpečení	Ing. Žaneta Boučková, Ph.D.	4.
Základy pojišťovnictví (volitelný, PE a MO)	Bc. Ing. Karina Mužáková, Ph.D.	4. + 5.
Pojištění v mezinárodním obchodu	doc. Ing. Arnošt Böhm, CSc. Ing. Kristýna Tůmová, Ph.D.	4. + 5. 4. + 5.

#### 5.10.3.3 Výukové předměty vyučované pro jiné fakulty a ostatní pedagogická činnost pro tyto fakulty

Žádné

#### 5.10.3.4 Počty obhájených bakalářských a diplomových prací na katedře

V roce 2011 složilo 10 posluchačů 3. ročníku státní bakalářské zkoušky. Magisterské studium složením státní závěrečné zkoušky a obhajobou diplomových prací úspěšně ukončilo 10 studentů.

#### 5.10.3.5 Studenti doktorských studijních programů – školitelé

##### Školitel

##### Student

prof. Ing. Eva Ducháčková, CSc.

Ing. Bc. Martina Bejrová (obhajoba 11/2011)  
Ing. Jan Beníšek (obhajoba 11/2011)  
JUDr. Jan Ježdík (ukončil studium)  
Ing. Lucie Kabelková/Sklenářová (ukončila studium)  
Ing. Jan Öhm (SDZ 5/2011)  
Ing. Zdeňka Havlíková

doc. Ing. Arnošt Böhm, CSc.

Ing. Irena Fujerová  
Ing. Zuzana Hochmalová (ukončila studium)  
Bc. Ing. Karina Mužáková (SDZ 5/2011, obhajoba 11/2011)  
Ing. Zdeněk Šimek, MBA (obhajoba 11/2011)  
Ing. Jaroslava Kristýna Tůmová (obhajoba 11/2011)  
Ing. Andrea Valihorová (SDZ 5/2011)

#### 5.10.3.6 Počty obhájených doktorských prací na katedře

V roce 2011 bylo obhájeno 5 disertačních prací:

- Bejrová, M. Trendy na světových pojistných trzích v návaznosti na změny regulace
- Beníšek, J. Specifická rizika vyskytující se při provozování neživotního pojištění a jejich řešení
- Mužáková, K. Metody a nástroje zjišťování finančního zdraví institucí českého finančního trhu v kontextu s integračními procesy EU
- Šimek, Z. Principy a nové přístupy k motivaci zaměstnanců v pojišťovnictví
- Tůmová, J. K. Analýza rizik a problematika solventnosti v pojišťovnictví

Disertační práce dr. Bejrové a dr. Mužákové byly doporučeny k navržení na ocenění Nadačním fondem pro podporu vzdělávání v pojišťovnictví.

#### 5.10.3.7 Inovace a nové formy studia

Členové katedry (Žaneta Boučková a Jan Öhm) dávají k dispozici studentům na svých webových stránkách prezentace z přednášek a další materiály k jednotlivým předmětům. Webové stránky jsou každoročně aktualizovány a rozšiřovány. Tyto přípravy mohou být také využity při tvorbě podkladů potřebných pro kombinovanou formu studia, která je pro studijní obor Pojišťovnictví do budoucna plánována.

V roce 2011 členové katedry zpracovali veškeré podklady potřebné pro:

- akreditaci nového bakalářského studijního oboru **Finanční, pojistné a sociální systémy ve veřejné správě**. Tento návrh byl schválen Akademickým senátem EF, Vědeckou radou a se souhlasem rektora TU v Liberci předložen Akreditační komisi ČR. Následně však byl z rozhodnutí děkanky EF TUL z projednávání v AK stažen;
- reakreditaci magisterského studijního oboru Pojišťovnictví; tato žádost bude podle dostupných předpokladů projednána na zasedání AK v dubnu 2012.

Záměrem těchto návrhů bylo především překonat dosavadní monotematický charakter studijního oboru Pojišťovnictví a studijní plán tak přizpůsobit stávající praxi světových finančních trhů, na kterých budou v jakékoli pracovní pozici budoucím absolventi působit; zároveň šlo o to zvýšit prostřednictvím změny názvu Bc. studijního oboru jeho atraktivitu, a to při zachování výrazné části dosavadní předmětové skladby. Do Výroční zprávy tak patří konstatování, že snažení KPO v tomto směru nebylo bohužel pochopeno... .

#### 5.10.4 **Výzkum a vývoj**

##### 5.10.4.1 Projekty, granty a projekty FRVŠ, jejichž nositelem je katedra

V průběhu roku 2011 dokončili studenti doktorského studia a akademičtí pracovníci Katedry pojišťovnictví další etapu dlouhodobého projektu podporovaného **Nadačním fondem pro podporu vzdělávání v pojišťovnictví** s názvem **Analýza pojistného trhu III**.

Cílem spolupráce s Nadačním fondem, která je již dlouhodobá je zpracování analýzy pojistného trhu jako podkladu využitelného pro pedagogickou činnost a také pro potřeby všech subjektů působících na pojistném trhu. Shromážděná a strukturovaná data jsou zpracována formou statistické analýzy a predikce tak, aby výsledek nebyl statickým hodnocením minulosti, ale aby šel k závěrům o trendech a o budoucnosti vývoje pojistného trhu. Záměrem dlouhodobého projektu je přinést nezávislý pohled na trh a připravit pro studenty a doktorandy podnětné prostředí, které umožní teoretické poznatky uplatnit v praxi.

Výsledky výzkumu byly předmětem diskuse na odborném workshopu v Praze za účasti řešitelů a pedagogů z katedry pojišťovnictví Ekonomické fakulty TUL, z dalších vysokých škol i prestižních institucí decizní sféry vč. České asociace pojišťoven. Přípomínky z diskuse byly zpracovány a zahrnuty do závěrečného textu zprávy.

Konečná zpráva výzkumného projektu nabízí nezávislý pohled na vývoj životního a neživotního pojištění na pojistném trhu a je k dispozici pro potřeby subjektů pojistného trhu i dalších zájemců z odborné i široké veřejnosti na webových stránkách Nadačního fondu pro podporu vzdělávání

v pojišťovnictví. Prezentace nejvýznamnějších výsledků projektu v jednotlivých sledovaných oblastech jsou uveřejněny na webových stránkách katedry Pojišťovnictví v sekci Věda a výzkum.

V prvním ročníku soutěže **studentské vědecké a odborné činnosti (SVOČ)** v ekonomické sekci uspěli 2 studenti doktorského studia studijního oboru Pojišťovnictví. Cílem této celouniverzitní soutěže je nalezení a podpora dalšího rozvoje tvůrčích typů studentů bakalářských, magisterských a doktorských studijních programů.

První místo ve výše uvedení soutěži získal **Jan Öhm** (spoluautor Jan Mačí) s tématem **Konsekvence změn v systému starobních penzí – případ České republiky**. Práce vychází z nálezu Ústavního soudu ČR ve věci výpočtu starobních důchodů a jeho vlivu na následné legislativní i věcně-ekonomické kroky, které byly podniknuty. Výsledkem zkoumání bylo nejen vyhodnocení efektů tzv. "malé důchodové reformy", která byla prvotní reakcí na uvedený nález ÚS, ale i analýza dopadů tzv. "velké důchodové reformy", a to z pojistného, finančního a sociálního hlediska. Projekt odkrývá některé vazby mezi státem kontrolovaným systémem starobních penzí, trhem práce a kapitálovým trhem pomocí dílčích analýz uvedených trhů, přičemž nejde pouze o případ reformy České republiky, ale také o poznání v obecné rovině, čímž prohlubuje dosavadní poznání a představuje výzvu k dalšímu zkoumání. Výsledkem projektu je i navržení a zhodnocení alternativních možností úprav důchodového systému ČR, mezi něž patří změna sazeb sociálního pojištění a aplikace komplexního (skutečného) druhého pilíře důchodového systému.

Třetím místem byla oceněna práce **Andrey Valihorové** zaměřená na **Konsekvence aplikace úvěrového registru v sektoru pojišťovnictví na finanční zdraví pojišťoven**.

V roce 2011 předložila Ing. Žaneta Boučková, Ph.D. návrh postdoktorského projektu u Grantové agentury ČR. Projekt nazvaný „Využití informačních a komunikačních technologií ve vztahu lékař – pacient“ nebyl financován.

#### 5.10.4.2 Projekty, granty a projekty FRVŠ, jichž se účastní členové katedry u jiných subjektů

Žádné

#### 5.10.5 **Ediční a publikační činnost**

##### 5.10.5.1 Celostátní učebnice, monografie

BÖHM, A. Systém financování vývozních úvěrů a pojišťování rizik se státní podporou. In *Rizika v komerční praxi*. 1. vyd. Praha: Wolters Kluwer ČR, a. s, 2011. S. 139–152. ISBN 978-80-7357-632-5.

BÖHM, A. Systém financování vývozních úvěrů a pojišťování rizik se státní podporou (část). In *Rizika v komerční praxi*. 1. vyd. Praha: Wolters Kluwer, 2011. S. 166–178. ISBN 978-80-7357-632-5.

MUŽÁKOVÁ, K.; PŘÍVRATSKÁ, J. *Vývoj mezinárodní migrace v Evropské unii v ekonomickém kontextu*. Edice Monografie. Brno: VŠKE, 2011, s. 139. ISBN 978-80-86710-46-4.

##### 5.10.5.2 Příspěvky v odborných a vědeckých časopisech

BEJROVÁ, M. a KRÁLÍK, J. Výzvy pro pojistitele v kontextu změn v charakteru a pojistitelnosti rizik, *Acta Oeconomica Pragensia*, 2011, roč. 19, č. 2. s. 50-65. ISSN 0572-3043.

BEJROVÁ, M. a KRÁLÍK, J. Given the specific features of the insurance activities would it be reasonable approach to subject the industry to the systemic risks supervision?, *AD ALTA*, 2011. roč. 1, č. 1. s. 7-10. ISSN 1804-7890.

MUŽÁKOVÁ, K. a PŘÍVRATSKÁ, J. Vývoj migrace v členských zemích EU za období let 1998 až 2009. *Periodica Academica*. 1. vyd. Brno: VŠKE, 2011, roč. 6, č. 1. S. 98 – 106. ISSN 1802-2626.

KARHANOVÁ HORYNOVÁ, E. a MUŽÁKOVÁ, K. Vývoj základních aspektů změn na složení Evropského parlamentu a na hlasování v Radě EU. *Periodica Academica*. 1. vyd. Brno: VŠKE, 2011, roč. 6, č. 1. s. 65–77. ISSN 1802-2626.

MUŽÁKOVÁ, K. Time Series Analysis and Their Development Prediction of Gross Premium Written of Agricultural Insurance in the Frame of the Czech Insurance Market (Members of ČAP and insurance company Agra, o. s.). *ACC Journal*. 1. vyd. Liberec: Technická univerzita v Liberci, 2011, roč. 17, č. 2. s. 239–249. ISSN 1803-9782.

MUŽÁKOVÁ, K. Analýza vývoje počtu obyvatel EU od vstupu ČR do EU v kontextu celosvětového vývoje počtu obyvatel s následnou predikcí. *Periodica Academica*. 1. vyd. Brno: VŠKE, 2011, roč. 6, č. 2. S. 37–46. ISSN 1802-2626.

KARHANOVÁ HORYNOVÁ, E. a MUŽÁKOVÁ, K. Analýza vývoje počtu firemních insolvencí v ČR za období 2008 až 2010 ve světle insolvenčního zákona s komparací vývoje počtu insolvencí podniků vybraných zemí Západní Evropy. *PERIODICA ACADEMICA*. 1. vyd. Brno: Vysoká škola Karla Engliše, a.s, 2011, roč. 6, č. 2. S. 78–93. ISSN 1802-2626.

#### 5.10.5.3 Příspěvky ve sbornících

BEJR, Š. a BEJROVÁ, M. The motivation factors of the graduate students in launching their own business. In *Sborník příspěvků z XI. Mezinárodní konference IMEA 2011*. 1. vyd. Liberec: Technická univerzita v Liberci, 2011. s. 191–196. ISBN 9787-80-7372-720-8.

BEJR, Š. a BEJROVÁ, M. Comparison of reasoning frameworks. In *7. ročník Mezinárodní Baťova konference pro doktorandy a mladé vědecké pracovníky*. 1. vyd. Zlín: Univerzita T. Bati ve Zlíně, 2011. s. neuvedeny (7 stran). ISBN 978-80-7454-013-4.

BEJROVÁ, M. a KRÁLÍK, J. Systemic risk and its significance for the insurance industry. In *Sborník konference: Interdisciplinární mezinárodní vědecká konference doktorandů - QUAERE 2011*. Hradec Králové: MAGNANIMITAS, 1. vyd. 2011. s. 34–42. ISBN 978-80-904877-3-4, ETTN 085-11-11007-04-1.

BEJROVÁ, M. a KRÁLÍK, J. European parliament amendment to the rail freight regulation concerning Central Europe. In *Recenzovaný sborník konference: Mezinárodní vědecká konference oblasti práva a právních věd – Právní ROZPRÁVY 2011*. Hradec Králové: MAGNANIMITAS, 1. vyd. 2011. s. 126–130. ISBN 978-80-904877-0-3, ETTN 069-11-11005-02-8.

BÖHM, A. a FUJEROVÁ, I. Development of Regulation and Decision-Making in the European Union. In *Proceedings of the 10th International Conference Liberec Economic Forum 2011*. 1. vyd. Liberec: Technická univerzita v Liberci, 2011. S. 72–81. ISBN 978-80-7372-755-0.

MUŽÁKOVÁ, K. Analýza výukové zátěže nejen matematických disciplín v rámci oboru Pojišťovnictví na EF TUL. In *Aktuální otázky výuky matematiky na ekonomických oborech*. 1. vyd. Brno: Masarykova Univerzita v Brně, 2011. S. 29–34. ISBN 978-80-2105-669-5.

MUŽÁKOVÁ, K. Solvency II: New Regulation for Risk Management in Insurance Companies. In *IMEA 2011*. 1. vyd. Liberec: Technická univerzita v Liberci, 2011. S. 108–121. ISBN 978-80-7372-720-8.

MUŽÁKOVÁ, K. a PŘÍVRATSKÁ, J. Analýza vybraných demografických ukazatelů v EU v kontextu změn ve skladbě obyvatel EU. In *Mezinárodní Masarykova konference pro doktorandy a mladé vědecké pracovníky 2011*. 1. vyd. Hradec Králové: MAGNANIMITAS, 2011. S. 956–965. ISBN 978-80-904877-7-2.

NEUMANNOVÁ, H. a MUŽÁKOVÁ, K. Ulice identity. In *Ulice identity*. 1. vyd. Liberec: Technická univerzita v Liberci, 2011. S. 6–43. ISBN 978-80-7372-800-7.

TŮMOVÁ, K. Problematika solventnosti se zaměřením na solventností kapitálový požadavek a míru rizika. In *MEKON 2011 – 13th International Conference*. 1. vyd. Ostrava: Vysoká škola báňská – Technická univerzita v Ostravě, 2011. S. neuvedeny (7 stránek). ISBN 978-80-248-2372-0.

TŮMOVÁ, K. Řídící a kontrolní systém pojišťovny v rámci Solventnosti II. In *IMEA 2011*. 1. vyd. Liberec: Technická univerzita v Liberci, 2011. S. neuvedeny (6 stránek). ISBN 978-80-7372-720-8.

VALIHOVÁ, A. a FUJEROVÁ, I. Development of the Czech insurance industry during financial crisis. In *IMEA 2011*. 1. vyd. Liberec: Technická univerzita v Liberci, 2011. S. 381–386. ISBN 978-80-7372-720-8.

VALIHOVÁ, A. a FUJEROVÁ, I. Dopady finanční krize na český pojistný trh. In *Finance a management v teorii a praxi*. 1. vyd. Ústí nad Labem: Univerzita Jana Evangelisty Purkyně v Ústí nad Labem, 2011. S. 20–24. ISBN 978-80-7414-375-5.

VALIHOVÁ, A. Úvěrový registr jako nástroj eliminace podvodů v sektoru bankovníctví. In *FIN STAR NET 2011*. 1. vyd. Bratislava: Ekonomická univerzita v Bratislavě, 2011. S. neuvedeny (0 stránka). ISBN 978-80-970244-4-4.

VALIHOVÁ, A. Konsekvence aplikace registru sdílení informací v sektoru pojišťovnictví na finanční zdraví pojištěn. In *Mezinárodní Masarykova konference pro doktorandy a mladé vědecké pracovníky 2011*. 2. vyd. Hradec Králové: MAGNANIMITAS, 2011. S. 2359–2364. ISBN 978-80-904877-7-2.

#### 5.10.5.4 Ostatní

MAČÍ, J. a ÖHM, J. Konsekvence změn v systému starobních penzí – případ České republiky. In *Sborník prací Studentské vědecké a odborné činnosti 2011 – Ekonomická sekce*. 1. vyd. Liberec: Technická univerzita v Liberci, 2011. S. 22–43. ISBN 978-80-7372-817-5.

VALIHOVÁ, A. Konsekvence aplikace úvěrového registru v sektoru pojišťovnictví na finanční zdraví pojištěn. In *Sborník prací Studentské vědecké a odborné činnosti 2011 – Ekonomická sekce*. 1. vyd. Liberec: Technická univerzita v Liberci, 2011. S. 44–54. ISBN 978-80-7372-817-5.

### 5.10.6 Akademičtí pracovníci

Zařazení	Jméno	Věkový průměr	Přepočtený počet pracovníků	Úvazek%
prof.	prof. Ing. Eva Ducháčková, CSc.	53	0,5	50
doc.	doc. Ing. Arnošt Böhm, CSc. doc. RNDr. Jarmila Radová, Ph.D.	59,5	1,5	100 50
OA s vědeckými tituly	Ing. Žaneta Boučková, Ph.D. Bc. Ing. Karina Mužáková, Ph.D.	29,5	2	100 100
OA	Ing. Jan Öhm	27	1	100
A	0			

### 5.10.7 Externí pracovníci

Jméno	Vyučovaný předmět	Ročník, stud. obor
prof. Ing. Jaroslav Daňhel, CSc.	Ekonomika pojišťovnictví	Doktorské studium

### 5.10.8 Mezinárodní spolupráce

V roce 2011 se mezinárodní spolupráce uskutečňovala především prostřednictvím účasti členů KPO na mezinárodních konferencích (IMEA, Baťova konference pro doktorandy a mladé vědecké pracovníky, Interdisciplinární mezinárodní vědecká konference doktorandů – QUAERE, Mezinárodní vědecká konference oblasti práva a právních věd – Právní ROZPRÁVY, Liberec Economic Forum, Masarykova konference pro doktorandy a mladé vědecké pracovníky, FIN STAR NET, MEKON).

Doktorandka Ing. I. Fujerová byla v akademickém roce 2010/11 na 6měsíční stáži v rámci LLP Erasmus v Lotyšsku v Rize – Riga Technical Univesity.

### 5.10.9 Další aktivity

#### 5.10.9.1 Činnost v grémiích fakulty a TUL

#### **doc. Ing. Arnošt Böhm, CSc.**

- člen Vědecké rady Ekonomické fakulty TUL,
- místopředseda oborové rady doktorského studijního oboru „Pojišťovnictví“.

#### **prof. Ing. Eva Ducháčková, CSc.**

- předsedkyně oborové rady doktorského studijního oboru „Pojišťovnictví“.

#### **Bc. Ing. Karina Mužáková, Ph.D.**

- předsedkyně Akademického senátu EF TUL.

#### **Ing. Jan Öhm**

- místopředseda Komory akademických pracovníků Akademického senátu EF TUL.

#### 5.10.9.2 Činnost v jiných institucích

##### **doc. Ing. Arnošt Böhm, CSc.**

- člen oborové rady Pojišťovnictví na Národohospodářské fakultě EU v Bratislavě (do 4/2011),

##### **prof. Ing. Eva Ducháčková, CSc.**

- členka redakčního kruhu teoretického časopisu „Pojistné rozpravy“.

##### **doc. RNDr. Jarmila Radová, Ph.D.**

- členka Vědecké rady VŠE,
- členka ediční rady časopisu „Acta Oeconomica Pragensia“.

##### **Ing. Žaneta Boučková, Ph.D.**

- člen redakčního kruhu teoretického časopisu „Pojistné rozpravy“.

#### **Spolupráce s praxí**

V roce 2011 pokračovala spolupráce s **Nadačním fondem pro podporu vzdělávání v pojišťovnictví**. Výsledky této spolupráce jsou popsány v kapitole věnované vědeckovýzkumné činnosti katedry pojišťovnictví.

#### **5.10.10 Hospodaření katedry**

Katedra pojišťovnictví měla v roce 2011 k dispozici finanční prostředky přidělené z rozpočtu fakulty celkem ve výši 89 137 Kč. Na výzkumnou činnost v rámci projektu Analýza pojistného trhu III získala ve výběrovém řízení částku 42 000 Kč od Nadačního fondu pro podporu vzdělávání v pojišťovnictví, z této částky bylo v roce 2011 Nadačním fondem nakonec přiděleno a vyplaceno 21 000 Kč.

#### **5.10.11 Hodnocení činnosti a rozvoj katedry**

##### 5.10.11.1 Pedagogická činnost

V roce 2011 zajišťovala katedra pojišťovnictví výuku v bakalářském, magisterském i doktorském studijním programu.

##### 5.10.11.2 Vědeckovýzkumná činnost, publikace

Vědeckovýzkumnou činnost v roce 2011 katedra realizovala formou již výše zmíněného výzkumu podpořeného Nadačním fondem pro podporu vzdělávání v pojišťovnictví. Tento výzkum probíhá již třetím rokem. První rok byl zaměřen na zkoumání jevů pojistného trhu životního pojištění. Předmětem výzkumu následujícího roku se stal pojistný trh neživotního pojištění. V roce 2011 se výzkumné činnosti soustředily na aktualizaci a doplnění informací analýz vzniklých v předchozích dvou letech a byly zaměřeny zejména na následujících 7 oblastí:

- O pojistném trhu;
- Vliv REPO sazeb na životní pojištění;
- Makroekonomické údaje za pojistný trh ČR;
- Pojištění automobilů;
- Pojištění podnikatelů;
- Zemědělské pojištění;

- Personální pojištění.

Vědecký tým tvoří nejen členové katedry pojišťovnictví, ale také studenti magisterského a doktorského studijního programu.

Výsledné poznatky vzniklé v rámci tohoto projektu jsou postupně publikovány nejen na mezinárodních odborných konferencích, ale také v rámci odborných časopisů.

Spolupráce s Nadačním fondem se stává tradiční a s ohledem na svou soustavnost představuje nejvýznamnější formu sepětí katedry pojišťovnictví s praxí pojišťovacích a dalších finančních institucí. Znamená též nezanedbatelný přínos do rozpočtu katedry.

V celouniverzitní soutěži studentské vědecké a odborné činnosti se svými pracemi uspěli i 2 studenti doktorského studia, jejichž oceněné práce byly publikovány ve sborníku.

Publikační činnost členů katedry byla i v roce 2011 poměrně rozsáhlá. Členové katedry při rozhodování o formách publikační činnosti berou v úvahu novou metodiku hodnocení výsledků výzkumu a vývoje schválená Radou pro výzkum a vývoj, která vede k preferenci prestižnějších publikačních aktivit, zejména recenzovaných vědeckých monografií, článků v impaktovaných vědeckých časopisech apod.

Členové katedry v roce 2011 předložili také návrhy projektů v rámci veřejné soutěže Grantové agentury ČR a studentské grantové soutěže.

#### 5.10.11.3 Oblast personalistiky

V roce 2011 se změnila struktura akademických pracovníků katedry, a to zvláště z důvodu nových legislativních opatření, která omezují možnost působení profesorů či docentů na více vysokých školách. V polovině roku tak byla ukončena dohoda s doc. J. Radovou a s prof. Ducháčkovou byla uzavřena dohoda o pracovní činnosti s rozsahem, který neumožňuje její dosavadní zapojení do výuky, ale má spíše konzultativní charakter ve vztahu k doktorskému studiu a vedení závěrečných prací. Vzhledem k úspěšnému dokončení doktorského studia byla převedena Ing. Bc. Karina Mužáková, Ph.D. do pozice odborné asistentky s akademickou hodností.

V průběhu roku 2011 bylo posouzeno plnění stávajících plánů odborného růstu jednotlivých akademických zaměstnanců katedry pojišťovnictví a byly jim stanoveny nové úkoly s konkrétními termíny plnění.

#### **5.10.12 Závěr**

Činnost katedry v roce 2011 lze přes zmíněné nepříznivé vnější a vnitrofacultní podmínky hodnotit pozitivně. I přes personální změny a finanční omezení stabilně zajišťuje výuku pro bakalářský, magisterský a doktorský studijní program. Je nutné zdůraznit její potenciál obzvláště v oblasti doktorského studia. V roce 2011 úspěšně ukončilo studium 5 doktorandů. Studenti doktorského studia se podílejí na výzkumné činnosti katedry. Jejich kvalita byla také uznána a oceněna v rámci celouniverzitní soutěže studentské vědecké a odborné činnosti.

Katedra vnímá pokračující pokles zájmu uchazečů o převážně monotematický studijní obor Pojišťovnictví a je připravena vytvářet nové koncepty výuky tak, aby obor se zaměřením na finanční, pojistné a sociální aspekty ekonomiky byl na EF zachován a rozvíjen v souladu s požadavky praxe a budoucích uchazečů o studium.



Do budoucna je ovšem pro vývoj katedry nutno udržet trend zvyšování odborné kvalifikace jednotlivých členů katedry směrem k habilitačním řízením. Dále je nutné pokračovat v rozvoji vědeckovýzkumné činnosti a publikační aktivity členů katedry.

## 6 AKADEMICKÝ SENÁT

Akademický senát EF TUL pracoval v roce 2011 ve složení:

<b>Předsedkyně senátu:</b>	Bc. Ing. Karina Mužáková, Ph.D. (od 31. 1. 2011) doc. Ing. Klára Antlová, Ph.D. (od 11. 1. 2011 do 31. 1. 2011) Ing. Martina Černíková, Ph.D. (do 11. 1. 2011)
<b>Místopředseda senátu:</b>	Ing. Jan Öhm (od 31. 1. 2011) – komora akademických pracovníků Ing. Aleš Kocourek, Ph.D. (od 11. 1. 2011 do 31. 1. 2011) Ing. Jaroslava Syrovátková, Ph.D. (do 11. 1. 2011) Ing. Michal Tvrzník – komora studentů (od 21. 6. 2011) Petra Pešková (do 21. 6. 2011)
<b>Tajemnice senátu:</b>	Mgr. Šárka Hastrdlová, Ph.D. (od 11. 1. 2011) Bc. Ing. Karina Mužáková (do 11. 1. 2011)
<b>Členové komory zaměstnanců:</b>	Doc. Ing. Klára Antlová, Ph.D. (od 11. 1. 2011) Mgr. Šárka Hastrdlová, Ph.D. (od 11. 1. 2011) Ing. Josef Horák, Ph.D. (od 11. 1. 2011) Ing. Aleš Kocourek, Ph.D. Bc. Ing. Karina Mužáková, Ph.D. Ing. Martina Ortová, Ph.D. (od 11. 1. 2011) Ing. Jan Öhm Ing. Jaroslava Syrovátková, Ph.D. Ing. Martina Černíková, Ph.D. (do 11. 1. 2011) Ing. Vladimíra Hovorková Valentová, Ph.D. (do 11. 1. 2011) Ing. Jaromír Švihovský, Ph.D. (do 11. 1. 2011) PaedDr. Irena Vlčková, Ph.D. (do 11. 1. 2011)
<b>Členové komory studentů:</b>	Bc. Lukáš Elstner (od 21. 6. 2011) Kateřina Pavlíková (od 21. 6. 2011) Jan Sál (od 21. 6. 2011) Ing. Michal Tvrzník (od 21. 6. 2011) Bc. Pavla Ullmannová (do 21. 6. 2011) Jaroslava Janečková (do 21. 6. 2011) Petra Pešková (do 21. 6. 2011) Bc. Simona Nixbauerová (do 21. 6. 2011)

Akademický senát EF TUL se v průběhu roku 2011 sešel ke svému jednání na třinácti zasedáních.

Na lednovém zasedání začala pracovat komora akademických pracovníků AS EF TUL v novém složení dle výsledků voleb konaných na přelomu listopadu a prosince 2010. Na prvním lednovém zasedání AS EF TUL zvolil ze svých řad předsednictvo. Novou předsedkyní se stala doc. Ing. K. Antlová, Ph.D.; místopředsedou komory akademických pracovníků Ing. A. Kocourek, Ph.D. a tajemnicí Mgr. Š. Hastrdlová, Ph.D. Volby byly však dle Volebního a jednacího řádu AS EF TUL neplatné, proto na druhém zasedání AS EF TUL 31. 1. 2011 proběhla nová volba předsednictva AS EF TUL, novou předsedkyní se stala Bc. Ing. Karina Mužáková, místopředsedou komory akademických pracovníků Ing. J. Öhm a tajemnicí zůstala Mgr. Š. Hastrdlová, Ph.D. S ohledem na zmatky, které nastaly s volbou předsednictva AS EF TUL, začali členové AS EF TUL uvažovat o změně Volebního a jednacího řádu AS EF TUL.

Na svém druhém zasedání krom volby předsednictva naplánoval volby do Komory studentů AS EF TUL na duben 2011. Dále byla projednána Vize AS EF TUL a Strategické cíle AS EF TUL na období

2011–2013, které podrobně zpracovala Ing. M. Ortová, Ph.D., v rámci tohoto dokumentu byly rozděleny strategické cíle mezi senátory Komory následovně: Bc. Ing. K. Mužáková – vedení EF TUL, Ing. J. Horák, Ph.D.; Ing. A. Kocourek, Ph.D. – Akademický senát TUL a ostatní fakulní senáty, doc. Ing. K. Antlová, Ph.D. a Ing. M. Ortová, Ph.D. – Zaměstnanci EF TUL, Ing. J. Öhm a komora studentů – Studenti EF TUL a Ing. J. Syrovátková, Ph.D. – Region. Veškeré související materiály byly vyvěšeny na web AS EF TUL. Dále byla projednána organizace akce Odpoledne s vědou, která se konala v květnu 2011.

Během března pracoval AS EF TUL na změně Volebního a jednacího řádu AS EF TUL, projednávání změn tohoto dokumentu trvalo bez mála rok – nový Volební a jednací řád AS EF TUL byl po několika revizích právníka TUL schválen na AS EF TUL dne 3. 2. 2012 a AS TUL dne 14. 2. 2012.

Během dubnového zasedání AS EF TUL byl za přítomnosti děkanky EF TUL schválen rozpočet EF TUL na rok 2011, který předložila tajemnice EF TUL Ing. J. Hawlová. V dubnu 2011 se také konaly volby do Komory studentů AS EF TUL – byli zvoleni tyto kandidáti: Ing. M. Tvrzník, K. Pavlíková, Bc. L. Elstner a J. Sál. Kandidáti J. Ládrová, M. Rezková, Bc. V. Kudová a Bc. P. Kubová budou tvořit náhradníky dle pořadí získaných hlasů.

Na dvou květnových zasedání AS EF TUL byla schválena Výroční zpráva o hospodaření EF TUL, ke které vystoupila tajemnice EF TUL Ing. J. Hawlová. Také byl AS EF TUL informován proděkanem Ing. J. Demelem o společném grafickém manuálu TUL. Dále byla schválena Výroční zpráva o činnosti EF TUL, ke které vystoupila děkanka EF TUL. Děkanka EF TUL také AS EF TUL informovala o odvolání Ing. Křováka člena z VR EF TUL, vzhledem k uvedeným důvodům AS EF TUL jednohlasně toto odvolání schválil. Děkanka EF TUL navrhla za Ing. Křováka do VR EF TUL doc. Ing. P. Rydvalovou, Ph.D., tento návrh AS EF TUL jednohlasně schválil. V květnu také proběhla akce Odpoledne s vědou, kterou pořádal AS EF TUL ve spolupráci s proděkanem Ing. J. Demelem a doc. Ing. M. Žižkou, Ph.D. Akci zahájila skupina Únos se svým divadelním představením *Indiana Jones se vrací*. Na této akci vystoupil i management EF TUL a zejména zástupci kateder EF TUL, kteří propagovali své projekty a nabízeli možné zapojení studentů do těchto projektů, dále proběhlo netradiční představení vybraných akademických pracovníků EF TUL. Akce byla velice úspěšnou, proto AS EF TUL uvažuje o jejím opakování.

Na červnovém slavnostním zasedání AS EF TUL se management fakulty a senátoři rozloučili se stávajícími členy Komory studentů AS EF TUL a přivítali její nové členy, kterými se stali Bc. L. Elstner, K. Pavlíková, J. Sál a Ing. M. Tvrzník. Na tomto zasedání rovněž proběhla volba nového místopředsedy Komory studentů AS EF TUL. Navrženi byli dva kandidáti a to Ing. M. Tvrzník a K. Pavlíková. Hlasování se zúčastnili všichni členové Komory studentů AS EF TUL (ani jeden se nezdržel hlasování). Novým místopředsedou Komory studentů se stal M. Tvrzník a to s počtem 3 hlasů, pro K. Pavlíkovou byl jeden hlas. Dále AS EF TUL ze svých řad zvolil volební komisi a to ve složení: předseda volební komise – Mgr. Š. Hastrdlová, Ph.D., členové – doc. Ing. K. Antlová, Ph.D. a K. Pavlíková.

V rámci zářijového zasedání AS EF TUL byla, jako nástupce EF TUL do Rady VŠ, navržena za doc. Dr. Ing. O. Hasprovou doc. Ing. K. Antlová, Ph.D., pro kterou se vyslovili všichni senátoři. Doc. Ing. K. Antlová, Ph.D. návrh přijala.

Na říjnovém zasedání AS EF TUL přestavil proděkan Ing. J. Demel koncept oslav 20 let založení EF TUL. Dále bylo projednáno zařazení nového předmětu Statistický rozbor dat z dotazníkového šetření do studijních plánů oborů EF TUL. K tomuto předmětu vystoupila Ing. K. Gurinová, Ph.D., která vysvětlila senátorům potřebu zavedení tohoto předmětu do studijních plánů oborů na EF TUL. Senát jeho zavedení jednohlasně doporučil. Na tomto zasedání byla také AS EF TUL garantem oboru Prof. Ing. I. Jáčem, CSc. představena koncepce reakreditace oboru Podniková ekonomika

a to ve formě prezenční a kombinované v rámci bakalářského programu a pro prezenční formu v rámci navazujícího studijního programu. AS EF TUL se jednohlasně kladně vyjádřil k reakreditaci tohoto oboru na EF TUL. Na tomto zasedání vystoupila děkanka EF TUL ohledně pozastavení akreditace habilitačního a profesorského řízení na EF TUL a také ke kontrole AS doktorských studijních programů EF TUL.

Na dvou listopadových zasedání AS EF TUL byla diskutována akreditace nového studijního oboru Finanční, pojistné a sociální systémy ve veřejné správě, který měl nahradit studijní obor Pojišťovnictví v bakalářské úrovni. Tento nový obor byl na AS EF TUL projednán za účasti s proděkanem doc. Ing. M. Žižkou, Ph.D. a garantem oboru Pojišťovnictví doc. Ing. A. Böhmem, CSc. Dále AS EF TUL projednal a doporučil k reakreditaci studijního oboru Pojišťovnictví v natavujícím stud. programu Hospodářská politika a správa.

8. 11. 2012 zorganizoval AS EF TUL pravidelné setkání akademické obce EF TUL za účasti a vystoupení managementu fakulty a rektora TUL prof. Kůse.

Na posledním prosincovém zasedání byl AS EF TUL seznámen proděkankou PhDr. Ing. H. Jáčovou, Ph.D. s Opatřením „Podmínky pro přijetí ke studiu na Ekonomickou fakultu TUL v bakalářských a navazujících magisterských studijních programech v akademickém roce 2012/2013“ a s Opatřením „Předpokládaný počet přijímaných studentů na Ekonomickou fakultu TUL pro akademický rok 2012/2013 podle studijních programů“. Po drobných úpravách byla tato opatření jednomyslně schválena.

AS EF TUL v průběhu roku 2011 úzce spolupracoval s vedením fakulty, které se dle potřeby a dle projednávaných témat zasedání pravidelně účastnilo. Dále v rámci stanovených Strategických cílů AS EF TUL na období 2011–2013 pracovali členové AS EF TUL v rámci zájmových skupin. V uplynulém období byla také na zasedáních AS EF TUL řešená celá řada podnětů z řad akademické obce nejen EF TUL.

## 7 VĚDECKÁ RADA

Vědecká rada v roce 2011 pracovala ve stejném složení jako v roce předchozím. V průběhu roku 2011 vědecká rada zasedala dvakrát, plnila všechny povinnosti vyplývající pro její činnost ze zákona o vysokých školách. Účast všech členů na zasedáních byla bezproblémová. Hlavní body, kterým se vědecká rada věnovala na svých zasedáních, jsou uvedeny následovně.

Na 5. zasedání vědecké rady dne 21. 4. 2011 byly projednány následující hlavní body:

- Habilitační řízení Ing. Tomáše Krabce, MBA, Ph.D. (Institut účetnictví a finančního řízení podniku ŠKODA AUTO a. s. Vysoká škola a na katedře financí a oceňování podniku Vysoké školy ekonomické v Praze) bylo úspěšně ukončeno a děkanka fakulty předložila návrh na jmenování Ing. Tomáše Krabce, MBA, Ph.D., docentem rektorovi TUL k dalšímu řízení.
- Habilitační řízení Ing. Roberta Zicha, Ph.D., bylo zastaveno. Uchazeč nezískal potřebnou většinu hlasů členů vědecké rady.
- Vědecká rada jednomyslně schválila a doporučila předložit AK žádost EF o prodloužení akreditace habilitačního řízení a řízení ke jmenování profesorem oboru Podniková ekonomika a management.
- Vědecká rada obdržela pro informaci Výroční zprávu o činnosti a Výroční zprávu o hospodaření Ekonomické fakulty TUL za rok 2010.

Na 6. zasedání vědecké rady dne 29. 11. 2011 byly projednány následující hlavní body:

- Proběhlo profesorské řízení doc. Ing. Ivy Ritchelové, CSc., (ČSÚ – předsedkyně). Vědecká rada EF předložila k dalšímu řízení vědecké radě TUL prostřednictvím děkanky doc. Dr. Ing. Olgy Hasprové návrh na jmenování doc. Ing. Ivy Ritchelové, CSc. profesorkou.
- VR EF projednala žádosti o reakreditaci bakalářského a magisterského navazujícího studijního oboru Podniková ekonomika a management.
- VR EF projednala žádosti o reakreditaci navazujícího magisterského studijního oboru Pojišťovnictví a žádost o akreditaci bakalářského studijního oboru Finanční, pojistné a sociální systémy ve veřejné správě a žádost o možnost dostudování bakalářského studijního oboru Pojišťovnictví.
- Souhlasila s předloženým seznamem předsedů a členů komisí pro SZZ na EF TUL.
- VR projednala aktualizaci Dlouhodobého záměru vzdělávací a vědecké, výzkumné, vývojové a inovační, umělecké a další tvůrčí činnosti pro oblast vysokých škol pro rok 2012 – Ekonomická fakulta.

## **8 ČESKÁ SPOLEČNOST PRO SYSTÉMOVOU INTEGRACI NA EF TUL**

### *Severočeská sekce České společnosti pro systémovou integraci*

Severočeská regionální sekce České společnosti pro systémovou integraci se sídlem na EF TUL pracovala v roce 2011 v Liberci pod předsednictvím doc. Ing. Jana Skrbka, Dr. Funkci tajemníka sekce vykonávala doc. Ing. Klára Antlová, Ph.D. SC ČSSI v průběhu roku spoluorganizovala několik přednášek významných domácích i zahraničních odborníků (např. MUDr. Koukolík, prof. Doucek, Ing. Slavík), jež byly určeny především pro studenty inženýrských oborů EF TUL. Severočeská sekce ČSSI byla spolupořadatelem semináře Informatické praxe 2011 a mezinárodní konference Liberecké informatické fórum 2011. Byla rovněž organizátorem soutěže o nejlepší diplomovou práci v oboru Manažerská informatika, kde ocenila autory vybraných prací. V rámci ČSSI je sekce se členem odborné skupiny SSME (Service Science, Management, and Engineering).

Členové sekce rovněž využívali možnosti zúčastnit se pravidelných odborných seminářů, pořádaných ČSSI především na VŠE v Praze. Zúčastnili se mezinárodní konference Systémová integrace 2011. Doc. Skrbek pracoval ve funkci člena Rady ČSSI.

## 9 REDAKCE ČASOPISU E+M

### Personální obsazení:

doc. Ing. Miroslav Žižka, Ph.D. – výkonný redaktor

Ing. Šárka Hyblerová, Ph.D. – tajemnice redakce

Ing. Jan Mačí – tajemník redakce

Redakce časopisu E+M *Ekonomie a Management* byla zřízena jako samostatné pracoviště ke dni 1. 2. 2008. Redakci řídí výkonný redaktor, který je podřízen přímo děkanovi fakulty, jež je zároveň šéfredaktorem časopisu. Běžnou agendu spočívající v korespondenci s příspěvateli, recenzenty, předplatiteli, DTP studiem a tiskárnou zajišťují dva tajemníci redakce. Personální složení redakce bylo v roce 2011 stabilizované.

Cílem redakce je organizačně, technicky a ekonomicky zajistit vydávání vědeckého recenzovaného časopisu E+M *Ekonomie a Management*. Časopis vychází od roku 1998 jako čtvrtletník ve spolupráci s dalšími osmi českými a slovenskými fakultami ekonomického zaměření. Jedná se o Fakultu ekonomicko-správní Univerzity Pardubice, Fakultu ekonomickou Západočeské univerzity v Plzni, Fakultu managementu a ekonomiky Univerzity T. Bati ve Zlíně, Fakultu informatiky a managementu Univerzity Hradec Králové, Fakultu sociálně ekonomickou Univerzity J. E. Purkyně v Ústí nad Labem, Obchodně podnikatelskou fakultu Slezské univerzity v Opavě, se sídlem v Karviné, Fakultu ekonomickou Technické univerzity v Košicích a o Ekonomickou fakultu Univerzity Mateja Bela v Banské Bystrici.

V roce 2011 došlo k výraznému kvalitativnímu posunu časopisu, neboť byl společností Thomson Reuters zařazen do edice *Journal Citation Reports – Social Sciences Edition*, což znamenalo přidělení impakt faktoru ve výši 0,278. Časopis E+M *Ekonomie a Management* se tak zařadil mezi devět českých impaktovaných časopisů ve společenských vědách. Dále je časopis indexován v databázích SCOPUS, EconLit, IBSS, ABI/INFORM, Inspec, Cabell a EBSCO.

Redakce časopisu se v roce 2011 dále podílela na organizování zasedání redakčních rad, které se uskutečnily v Pardubicích dne 18. 1. 2011, v Plzni 1. 4. 2011, v Banské Bystrici 1. 7. 2011 a v Liberci dne 20. 9. 2011.

Po ekonomické stránce bylo financování vydávání časopisu a činnosti redakce zajištěno odkupem alikvótního podílu nákladu časopisu spolupracujícími fakultami, příspěvkem Ekonomické fakulty TUL a výnosy z reklamy a předplatného. V roce 2011 bylo podpořeno vydávání časopisu částkou 15 000 Kč od nakladatelství C. H. Beck v Praze.

Vedle běžné redakční práce se oddělení podílelo v roce 2011 na organizaci veřejné zakázky na tisk, vytvoření webových stránek a správu webu časopisu na období dalších tří let.

## 10 PERSONÁLNÍ OBSAZENÍ, VÝBĚROVÉ ŘÍZENÍ

Ke dni 31. 12. 2011 pracovalo na Ekonomické fakultě Technické univerzity v Liberci celkem 103 (přepočtených 93,58) zaměstnanců.

V kategorii akademický pracovník to bylo 85 pracovníků, z toho 4 profesorů, 8 docentů, 34 odborných asistentů s vědeckou hodností a 39 odborných asistentů, z toho bylo zaměstnáno na katedře cizích jazyků 11 zahraničních odborných asistentů. V kategorii odbornětechnický pracovník pracovalo 4 (přepočteno 2,25) a v administrativě fakulty celkem 14 (přepočteno 12,60) zaměstnanců. V zimním semestru zajišťovalo navíc výuku v počtu 16, v letním semestru a. r. 2010/2011 v počtu 23 a v zimním semestru a. r. 2011/2012 v počtu 22 externích učitelů nebo odborníků z praxe.

Přehled počtu pracovníků zaměstnaných na Ekonomické fakultě TUL k 31. 12. 2011 je uveden v tabulce č. 1.

### 10.1 Personální změny v průběhu roku 2011

#### Noví zaměstnanci v r. 2011:

odborní asistenti:

Ing. David Kubát – katedra informatiky

Ing. Zdeněk Brabec – katedra financí a účetnictví

Ing. Kamila Tišlerová – katedra marketingu

Ing. Eva Šlaichová – katedry podnikové ekonomiky s nástupem 1. 2. 2012

#### Zaměstnanci, kteří ukončili pracovní poměr v r. 2011:

doc. RNDr. Pavel Strnad, CSc. – katedra marketingu

doc. Ing. Eva Ducháčková, CSc. – katedra pojišťovnictví

Ing. Jaromír Švihovský, Ph.D. – katedra podnikové ekonomiky

Mateřskou a rodičovskou dovolenou čerpají: Toušová Veronika, Šimanová Jana, Svobodová – Andrlová, Maršíková Kateřina, Šimíková Ivana, Zbránková Magdaléna, Marková Tereza, Šrotýřová Renata, Peldová Petra, Klopánová Pavla, Matějovská Petra, Hyblerová Šarka, Hovorková Valentová.



**Celkový přehled počtu zaměstnanců na pracovištích  
(fyzický a přepočtený stav k 31. 12. 2011)**

Pracoviště	Profesoři	Docenti	Odborní asistenti s vědeckou hodností	Odborní asistenti včetně zahraničních	Asistenti , lektori	Zahraniční učitelé samostatně	Pedagogové celkem	Vědecko a odborně-techničtí pracovníci	Administrativa	Zaměstnanci celkem
<b>KPE</b>	1	3	3	3	0	0	<b>10</b>	0	1	<b>11</b>
Přepočteno	1,00	2,75	3,00	3,00	0,00	0,00	<b>9,75</b>	0,00	1,00	<b>10,75</b>
<b>KEK</b>	2	0	8	0	0	0	<b>10</b>	0	1	<b>11</b>
Přepočteno	2,00	0,00	7,50	0,00	0,00	0,00	<b>9,50</b>	0,00	1,00	<b>10,5</b>
<b>KMG</b>	0	1	2	5	0	0	<b>8</b>	0	0	<b>8</b>
Přepočteno	0,00	1,00	2,00	3,90	0,00	0,00	<b>6,90</b>	0,00	0,00	<b>6,90</b>
<b>KFÚ</b>	0	1	9	2	0	0	<b>12</b>	0	1	<b>13</b>
Přepočteno	0,00	1,00	7,80	1,30	0,00	0,00	<b>10,20</b>	0,00	1,00	<b>11,20</b>
<b>KSY</b>	1	0	1	2	0	0	<b>4</b>	1	0	<b>5</b>
Přepočteno	0,30	0,00	1,00	2,00	0,00	0,00	<b>3,30</b>	0,25	0,00	<b>3,55</b>
<b>KPO</b>	0	1	2	1	0	0	<b>4</b>	0	0	<b>4</b>
Přepočteno	0,00	1,00	2,00	0,50	0,00	0,00	<b>3,50</b>	0,00	0,00	<b>3,50</b>
<b>KIN</b>	0	2	3	3	0	0	<b>8</b>	2	1	<b>11</b>
Přepočteno	0,00	2,00	2,75	2,90	0,00	0,00	<b>7,65</b>	1,50	1,00	<b>10,15</b>
<b>KOB</b>	0	0	1	2	0	0	<b>3</b>	0	0	<b>3</b>
Přepočteno	0,00	0,00	1,00	1,70	0,00	0,00	<b>2,70</b>	0,00	0,00	<b>2,70</b>
<b>KPR</b>	0	0	0	2	0	0	<b>2</b>	0	0	<b>2</b>
Přepočteno	0,00	0,00	0,00	1,33	0,00	0,00	<b>1,33</b>	0,00	0,00	<b>1,33</b>
<b>KCJ</b>	0	0	5	19	0	11	<b>24</b>	0	1	<b>25</b>
Přepočteno	0,00	0,00	5,00	19,00	0,00	11,00	<b>24,00</b>	0,00	1,00	<b>25,00</b>
<b>Děkanát</b>	0	0	0	0	0	0	<b>0</b>	1	9	<b>10</b>
Přepočteno	0,00	0,00	0,00	0,00	0,00	0,00	<b>00</b>	0,50	7,60	<b>8,00</b>
<b>Celkem</b>	<b>4</b>	<b>8</b>	<b>34</b>	<b>39</b>	<b>0</b>	<b>11</b>	<b>85</b>	<b>4</b>	<b>14</b>	<b>103</b>
Přepočteno	<b>3,3</b>	<b>7,75</b>	<b>32,05</b>	<b>35,63</b>	<b>0,00</b>	<b>11,00</b>	<b>78,73</b>	<b>2,25</b>	<b>12,60</b>	<b>93,58</b>

**Počet akademických pracovníků podle pracovišť a jejich kvalifikace**

Akademičtí pracovníci		Profesoři			Docenti	Odb. asistenti s věd. tituly a odb. asistenti celkem	Odborní asistenti s věd. tituly	Odborní asistenti	Asistenti, lektori
Katedra	Celkem	Celkem	DrSc.	CSc.	Celkem	Celkem	Ph.D., Dr.	Bez titulů	Celkem
KPE	10	1	0	1	3	6	3	3	0
KEK	10	2	0	2	0	8	8	0	0
KMG	8	0	0	0	1	7	2	5	0
KFÚ	12	0	0	0	1	11	9	2	0
KSY	4	1	1	0	0	3	1	2	0
KPO	4	0	0	0	1	3	2	1	0
KIN	8	0	0	0	2	6	3	3	0
KOB	3	0	0	0	0	3	1	2	0
KPR	2	0	0	0	0	2	0	2	0
KCJ	24	0	0	0	0	24	5	19	0
<b>Fakulta celkem</b>	<b>85</b>	<b>4</b>	<b>1</b>	<b>3</b>	<b>8</b>	<b>73</b>	<b>34</b>	<b>39</b>	<b>0</b>
% z celkového počtu		4,71			9,41	85,88	46,57	53,43	0,00

**Počet akademických pracovníků podle rozsahu úvazků**

Úvazek	100%	50%	jiný
Profesoři	3	0	1
Docenti	7	1	0
Odborní asistenti s vědeckou hodností	30	3	1
Odborní asistenti včetně zahraničních	32	2	5
Asistenti včetně zahraničních, lektori	0	0	0
<b>Celkem akademičtí pracovníci</b>	<b>72</b>	<b>6</b>	<b>7</b>

**Počet externích pedagogů na katedrách**

Katedra	a. r. 2010/2011		a. r. 2011/2012
	ZS	LS	ZS
KPE	2	2	3
KFÚ	3	4	3
KIN	1	2	2
KMG	1	1	2
KOB	2	2	2
KPR	1	1	1
KCJ	5	8	8
KPO	1	3	1
<b>Celkem:</b>	<b>16</b>	<b>23</b>	<b>22</b>

**10.2 Výběrové řízení**

V roce 2011 byla uzvářena výběrová řízení na obsazení míst odborných asistentů na katedře financí a účetnictví a informatiky, (obě výběrová řízení byla vypsána v roce 2010), vypsána byla výběrová řízení na obsazení míst vedoucího katedry marketingu a na místa odborných asistentů na katedře marketingu a pojišťovnictví. Výsledek výběrového řízení je patrný z tabulky č. 5.

**Výsledky výběrových řízení v roce 2011**

Pracoviště	KMG	KPO	KPE	KFÚ	KIN
Počet vypsáných výběrových řízení	2	1	1		
Počet vyhodnocených z 2010				1	1
Počet přihlášených	5	2	2	2	3
Z toho přihlášených					
- mimo pracoviště	4	2	2	1	1
- z pracoviště	1	0	0	1	2
<b>Celkem přijato</b>	<b>2</b>	<b>1</b>	<b>1</b>	<b>1</b>	<b>1</b>
Z toho přijato					
- mimo pracoviště	1	1	1		
- z pracoviště	1	0	0	1	1

## ZÁVĚR

Podíváme-li se na jednotlivé oblasti činnosti Ekonomické fakulty je možné říci, že ve všech oblastech je do budoucna nutné se zastavit a provést řadu opatření.

V pedagogické oblasti při stávajících finančních, personálních a prostorových možnostech je Ekonomická fakulta na svém vrcholu. Do budoucna dojde ze strany MŠMT i vedení fakulty k omezení počtu vlastních studentů a je pravděpodobné, že dojde i k poklesu obslužných hodin na jiných fakultách TUL. Tato opatření budou mít odraz ve finančním zajištění fakulty, ve změnách organizačního charakteru i v růstu náročnosti na akademické i administrativní pracovníky fakulty.

Stálým cílem vedení EF je zlepšení kvalifikační struktury, který v posledních letech především vycházel z koncepce co možná nejnížší počet externistů a co možno nejvyšší počet vlastních kvalifikovaných pracovníků. Je potřeba zrychlit proces výchovy pedagogů s vyšším kvalifikačním zařazením z vlastních pedagogických řad. Je potřeba přizpůsobit vědeckou práci pedagogů studijním oborům zajišťovaným fakultou, jinak budou ohroženy akreditace jednotlivých oborů.

Vnější vztahy fakulty v roce 2011 pokračovaly ve směru nastartovaném v roce 2009. Ekonomická fakulta se i nadále zaměřila nejen na zahraniční vysoké školy, ale i na podnikatelské subjekty v nejbližším i vzdálenějším okolí.

Pro další roky bude vedení fakulty podporovat všechny aktivity, které povedou ke kvalitativnímu růstu fakulty a současně k růstu podílu finančních zdrojů získaných z vědeckovýzkumných úkolů či dalších nezávislých aktivit.

Zpracovala: doc. Dr. Ing. Olga Hasprová – děkanka EF TUL a kolektiv pracovníků EF TUL.

Schváleno: Akademickým senátem EF TUL dne.....